

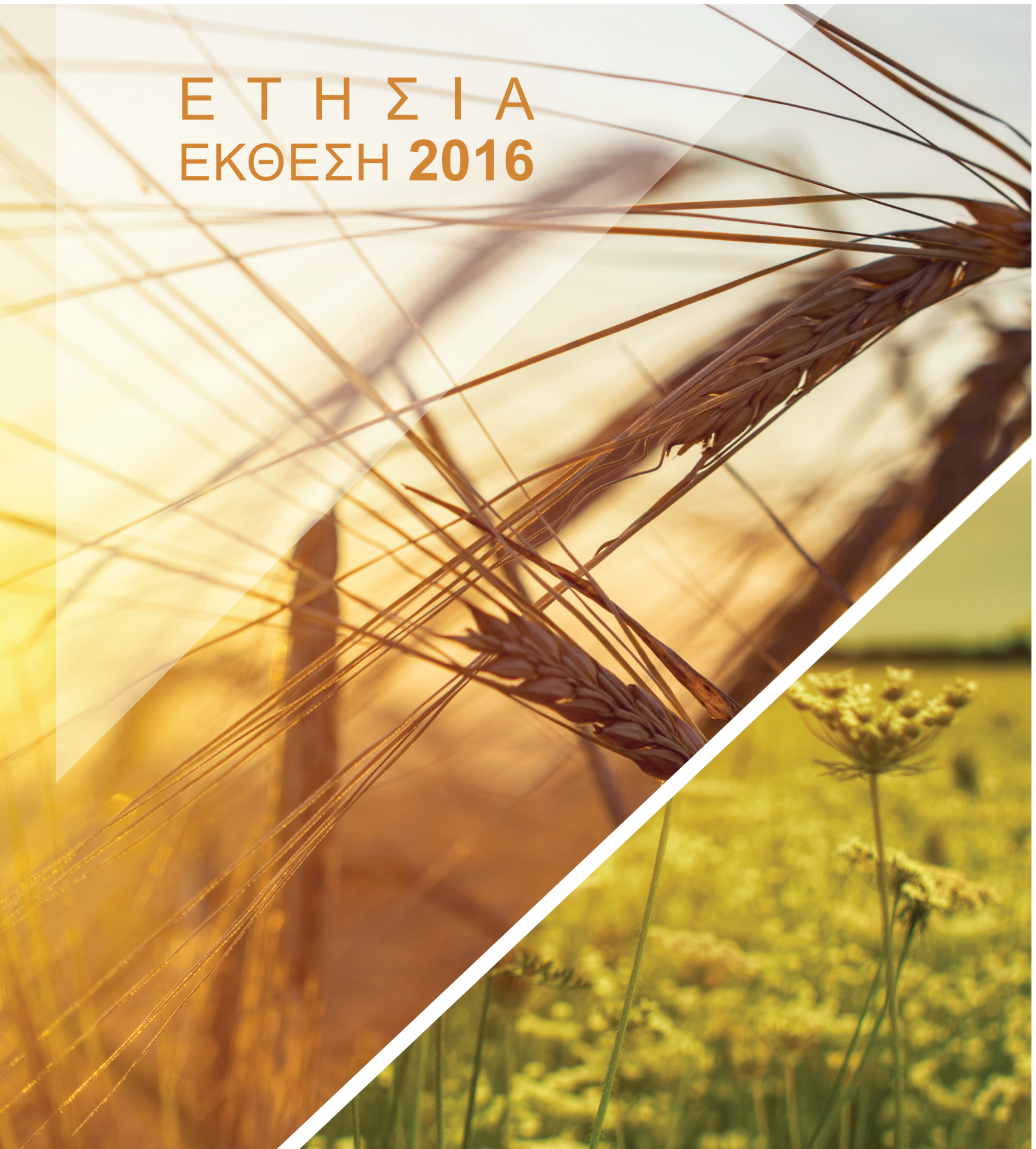

ΚΥΠΡΙΑΚΟΣ ΟΡΓΑΝΙΣΜΟΣ ΑΓΡΟΤΙΚΩΝ ΠΛΗΡΩΜΩΝ (Κ.Ο.Α.Π.)
CYPRUS AGRICULTURAL PAYMENTS ORGANISATION (C.A.P.O.)

ΕΤΗΣΙΑ ΕΚΘΕΣΗ 2016

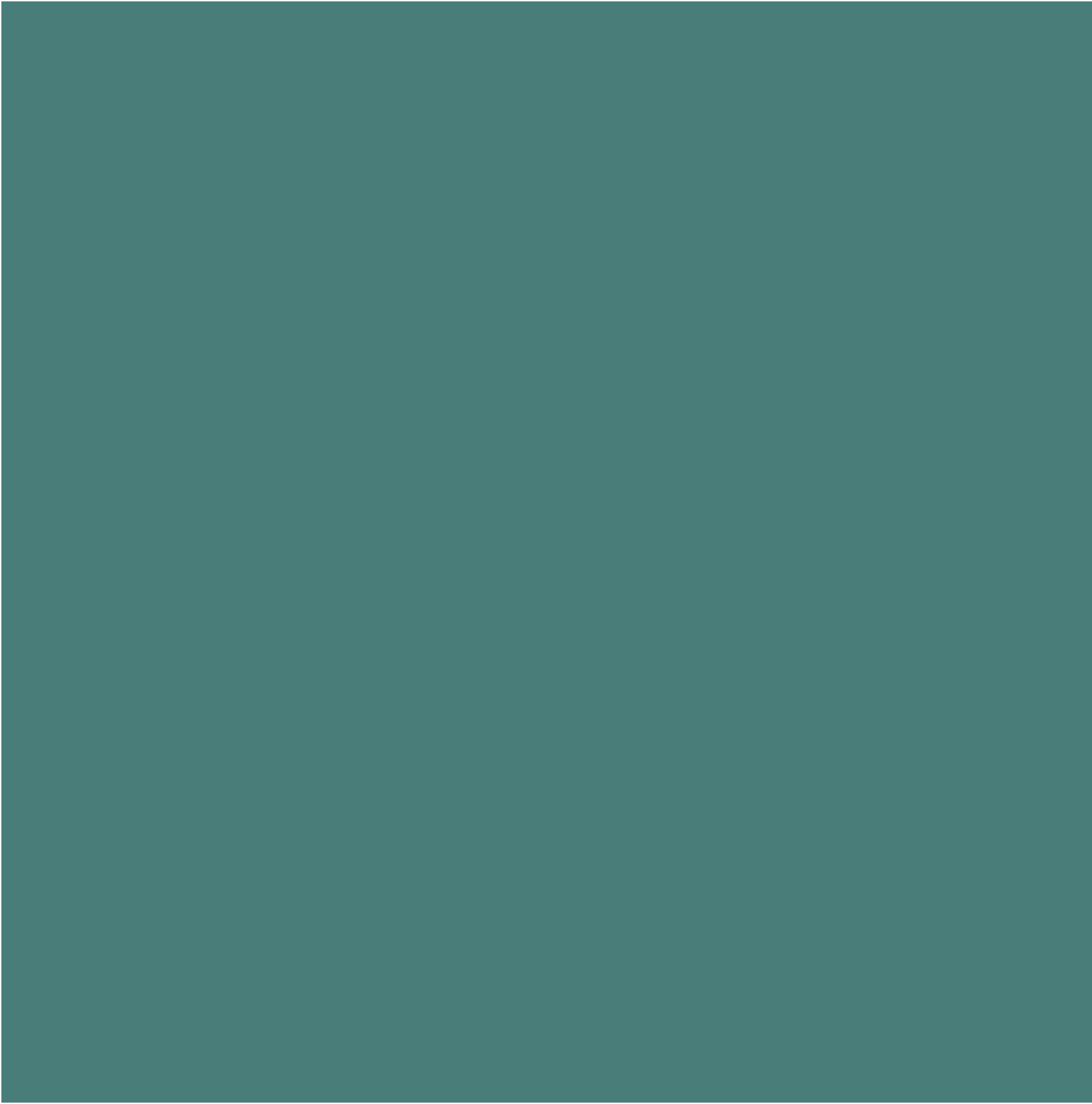



A large, dark teal geometric shape that starts as a solid rectangle at the top and tapers to a point at the bottom left, creating a diagonal cutout. It occupies the upper and middle portions of the page.

**ΕΤΗΣΙΑ
ΕΚΘΕΣΗ 2016**

ΚΥΠΡΙΑΚΟΣ ΟΡΓΑΝΙΣΜΟΣ ΑΓΡΟΤΙΚΩΝ ΠΛΗΡΩΜΩΝ (ΚΟΑΠ)

ΤΙΜΗΣ ΕΥΘΥΜΙΟΥ
ΕΠΙΤΡΟΠΟΣ ΑΓΡΟΤΙΚΩΝ ΠΛΗΡΩΜΩΝ

ΑΝΔΡΕΑΣ ΕΥΑΓΓΕΛΟΥ
ΒΟΗΘΟΣ ΕΠΙΤΡΟΠΟΣ ΑΓΡΟΤΙΚΩΝ ΠΛΗΡΩΜΩΝ

ΔΙΕΥΘΥΝΣΗ:

ΓΙΟΥΛΑ ΚΥΡΙΑΚΟΥ
ΤΜΗΜΑ ΔΙΟΙΚΗΣΗΣ ΚΑΙ ΑΝΘΡΩΠΙΝΟΥ ΔΥΝΑΜΙΚΟΥ

ΣΩΚΡΑΤΗΣ ΣΩΚΡΑΤΟΥΣ
ΤΜΗΜΑ ΑΜΕΣΩΝ ΠΛΗΡΩΜΩΝ

ΕΛΕΥΘΕΡΙΟΣ ΔΗΜΗΤΡΙΟΥ
ΤΜΗΜΑ ΑΓΡΟΤΙΚΗΣ ΑΝΑΠΤΥΞΗΣ ΚΑΙ ΚΟΙΝΩΝ ΟΡΓΑΝΩΣΕΩΝ ΑΓΟΡΑΣ

ΝΙΚΟΣ ΝΙΚΟΛΑΟΥ
ΤΜΗΜΑ ΠΛΗΡΟΦΟΡΙΚΗΣ

ΚΩΣΤΑΣ ΤΣΑΓΓΑΡΙΔΗΣ
ΤΜΗΜΑ ΤΗΡΗΣΗΣ ΚΑΙ ΕΚΚΑΘΑΡΙΣΗΣ ΛΟΓΑΡΙΑΣΜΩΝ

ΚΩΝΣΤΑΝΤΙΝΟΣ ΓΑΛΗΝΗΣ
ΤΜΗΜΑ ΕΚΤΕΛΕΣΗΣ ΠΛΗΡΩΜΩΝ

ΚΩΣΤΑΣ ΠΥΡΚΩΤΗΣ
ΤΜΗΜΑ ΤΕΧΝΙΚΩΝ ΥΠΗΡΕΣΙΩΝ ΚΑΙ ΕΛΕΓΧΩΝ

ΘΕΟΔΟΣΙΟΣ ΜΑΛΕΚΚΟΣ
ΤΜΗΜΑ ΣΥΝΤΟΝΙΣΜΟΥ ΕΠΑΡΧΙΑΚΩΝ ΓΡΑΦΕΙΩΝ

ΧΡΥΣΟΣΤΟΜΟΣ ΜΙΛΤΙΑΔΟΥΣ
ΥΠΕΥΘΥΝΟΣ ΥΠΗΡΕΣΙΑΣ ΕΣΩΤΕΡΙΚΟΥ ΕΛΕΓΧΟΥ

ΕΛΠΙΔΑ Α. ΣΟΛΩΝΟΣ
ΥΠΕΥΘΥΝΗ ΥΠΗΡΕΣΙΑΣ ΚΑΤΑΠΟΛΕΜΗΣΗΣ ΤΗΣ ΑΠΑΤΗΣ ΚΑΙ ΝΟΜΙΚΩΝ ΘΕΜΑΤΩΝ

ΜΑΡΙΝΑ ΠΕΤΡΙΔΟΥ
ΥΠΕΥΘΥΝΗ ΥΠΗΡΕΣΙΑΣ ΔΗΜΟΣΙΩΝ ΚΑΙ ΔΙΕΘΝΩΝ ΣΧΕΣΕΩΝ

ΑΝΑΔΟΧΟΙ ΟΡΓΑΝΙΣΜΟΙ:

ΤΜΗΜΑ ΓΕΩΡΓΙΑΣ
ΤΜΗΜΑ ΔΑΣΩΝ
ΥΠΟΥΡΓΕΙΟ ΕΝΕΡΓΕΙΑΣ ΕΜΠΟΡΙΟΥ, ΒΙΟΜΗΧΑΝΙΑΣ ΚΑΙ ΤΟΥΡΙΣΜΟΥ
ΥΠΟΥΡΓΕΙΟ ΕΣΩΤΕΡΙΚΩΝ
ΚΤΗΝΙΑΤΡΙΚΕΣ ΥΠΗΡΕΣΙΕΣ

ΑΡΜΟΔΙΑ ΑΡΧΗ ΔΙΑΠΙΣΤΕΥΣΗΣ:

ΝΙΚΟΣ ΚΟΥΓΙΑΛΗΣ
ΥΠΟΥΡΓΟΣ ΓΕΩΡΓΙΑΣ, ΑΓΡΟΤΙΚΗΣ ΑΝΑΠΤΥΞΗΣ ΚΑΙ ΠΕΡΙΒΑΛΛΟΝΤΟΣ

ΣΥΜΒΟΥΛΕΥΤΙΚΗ ΕΠΙΤΡΟΠΗ ΔΙΑΠΙΣΤΕΥΣΗΣ:

ΣΤΑΥΡΗ ΤΤΟΦΑ
ΠΡΟΕΔΡΟΣ
ΛΟΓΙΣΤΗΣ
ΓΕΝΙΚΗ ΔΙΕΥΘΥΝΣΗ ΕΥΡΩΠΑΪΚΩΝ ΠΡΟΓΡΑΜΜΑΤΩΝ ΣΥΝΤΟΝΙΣΜΟΥ & ΑΝΑΠΤΥΞΗΣ

ΜΑΡΙΑ ΠΑΠΑ
ΜΕΛΟΣ
ΠΡΩΤΟΣ ΛΟΓΙΣΤΗΣ
ΥΠΟΥΡΓΕΙΟ ΓΕΩΡΓΙΑΣ, ΑΓΡΟΤΙΚΗΣ ΑΝΑΠΤΥΞΗΣ ΚΑΙ ΠΕΡΙΒΑΛΛΟΝΤΟΣ

ΛΟΥΗΣ ΤΣΑΓΓΑΡΙΔΗΣ
ΜΕΛΟΣ
ΠΡΩΤΟΣ ΛΕΙΤΟΥΡΓΟΣ ΓΕΩΡΓΙΑΣ, ΑΓΡΟΤΙΚΗΣ ΑΝΑΠΤΥΞΗΣ ΚΑΙ ΠΕΡΙΒΑΛΛΟΝΤΟΣ
ΥΠΟΥΡΓΕΙΟ ΓΕΩΡΓΙΑΣ, ΑΓΡΟΤΙΚΗΣ ΑΝΑΠΤΥΞΗΣ ΚΑΙ ΠΕΡΙΒΑΛΛΟΝΤΟΣ

ΕΛΕΓΚΤΕΣ:

ΓΕΝΙΚΟΣ ΕΛΕΓΚΤΗΣ
GRANT THORNTON (CYPRUS) LTD

ΠΕΡΙΕΧΟΜΕΝΑ

1. ΜΗΝΥΜΑ ΤΟΥ ΕΠΙΤΡΟΠΟΥ ΑΓΡΟΤΙΚΩΝ ΠΛΗΡΩΜΩΝ	08
2. ΑΠΟΣΤΟΛΗ – ΟΡΑΜΑ	10
3. ΤΑΥΤΟΤΗΤΑ ΤΟΥ ΟΡΓΑΝΙΣΜΟΥ	11
4. ΔΙΟΙΚΗΣΗ ΚΑΙ ΟΡΓΑΝΩΣΗ ΤΟΥ ΚΟΑΠ	12
5. ΑΝΘΡΩΠΙΝΟ ΔΥΝΑΜΙΚΟ	22
6. ΤΑΚΤΙΚΕΣ ΔΡΑΣΤΗΡΙΟΤΗΤΕΣ	23
7. ΑΝΑΠΤΥΞΙΑΚΕΣ ΔΡΑΣΤΗΡΙΟΤΗΤΕΣ	58
8. ΠΑΡΑΡΤΗΜΑΤΑ	60
Πίνακας 1: Πληρωμές Επιδοτήσεων για την περίοδο 1/7/2004 – 31/12/2016	
Πίνακας 2: Πληρωμές Επιδοτήσεων για το 2016	
Πίνακας 3: Πληρωμές των Μέτρων των Κοινών Οργανώσεων Αγοράς για το 2016	
Πίνακας 4: Πληρωμές του Προγράμματος Αγροτικής Ανάπτυξης 2007 – 2013 για το 2016	
9. ΕΛΕΓΜΕΝΕΣ ΟΙΚΟΝΟΜΙΚΕΣ ΚΑΤΑΣΤΑΣΕΙΣ	66



1. Μήνυμα Επιτρόπου Αγροτικών Πληρωμών κ. Τίμη Ευθυμίου



Ο Κυπριακός Οργανισμός Αγροτικών Πληρωμών (ΚΟΑΠ) έχει συμπληρώσει το 13ο έτος λειτουργίας του. Όλα αυτά τα χρόνια μέλημα και σκοπός του είναι να υπηρετεί τον αγροτικό τομέα της οικονομίας ο οποίος έχει πληγεί σοβαρά τα τελευταία χρόνια. Συνάμα επιτελεί ένα αξιόλογο έργο στον τομέα της παροχής των ενισχύσεων που αφορούν τον αγροτικό κόσμο και παράλληλα την εκταμίευση από την Ευρωπαϊκή Ένωση (ΕΕ).

Αρμοδιότητα του Οργανισμού είναι η προστασία των Ευρωπαϊκών και Εθνικών Κονδυλίων, οι έγκυρες και έγκαιρες πληρωμές, η μεγιστοποίηση της εξυπηρέτησης του αγροτικού μας κόσμου και η ποικιλόμορφη στήριξη του ευρύτερου συνόλου της κυπριακής υπαίθρου.

Κατά το υπό αναφορά έτος, ο ΚΟΑΠ παρέλαβε γύρω στις 34.000 αιτήσεις, εκ των οποίων οι 33.000 περίπου αφορούσαν συμμετοχή στην Ενιαία Αίτηση Εκταρικών Επιδοτήσεων και επιδότησε τον αγροτικό τομέα με €122 εκ., από τα οποία, γύρω στα €109 εκ. (89.5%) εκταμιεύθηκαν από ευρωπαϊκά κονδύλια, ενώ τα €13 εκ. (10.5%) από κρατικά κονδύλια. Συγκεκριμένα, κατά το 2016 ο ΚΟΑΠ διαχειρίστηκε και χορήγησε €8 εκ. για τα Μέτρα των Κοινών Οργανώσεων Αγοράς, €87 εκ. για τα Μέτρα των Άμεσων Πληρωμών και €27 εκ. για τα Μέτρα της Αγροτικής Ανάπτυξης.

Στις σελίδες που ακολουθούν καταγράφεται επιγραμματικά το έργο του ΚΟΑΠ για το 2016.

Ιδιαίτερες ευχαριστίες απευθύνω προς τη Διευθυντική Ομάδα, το προσωπικό του ΚΟΑΠ, καθώς και τις διευθύνσεις και το προσωπικό των Ανάδοχων Οργανισμών, οι οποίοι συμβάλλουν συλλογικά και υπεύθυνα στην επίτευξη των στόχων του Οργανισμού και κυρίως στην βελτίωση της ποιότητας των υπηρεσιών του.

Τέλος, θα ήθελα να ευχαριστήσω όλους τους αγρότες και τις αγροτικές οργανώσεις για τη στενότερη συνεργασία που έχουν αναπτύξει με τον Κυπριακό Οργανισμό Αγροτικών Πληρωμών. Υποσχόμενος ότι Οργανισμός, αξιωματούχοι και προσωπικό θα συνεχίσουν με ζήλο και αποφασιστικότητα να εξυπηρετούν τους οραματισμούς μας, για όφελος των αγροτών και της κοινωνίας γενικότερα.

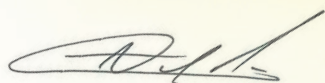

Τίμης Ευθυμίου
Επίτροπος Αγροτικών Πληρωμών

2. Αποστολή - Όραμα

Η αποστολή του ΚΟΑΠ είναι οι έγκυρες και έγκαιρες πληρωμές στον αγροτικό μας κόσμο. Το όραμά του, είναι να έχει σοβαρό εκτόπισμα στην Κύπρο και στην Ευρωπαϊκή Ένωση (ΕΕ).



3. Ταυτότητα του Οργανισμού

Ο Κυπριακός Οργανισμός Αγροτικών Πληρωμών (ΚΟΑΠ) ιδρύθηκε με βάση τον Κανονισμό (ΕΚ) αριθ. 1258/99 του Συμβουλίου, της 17ης Μαΐου 1999, περί χρηματοδότησεως της Κοινής Αγροτικής Πολιτικής (ΚΑΠ). Ο συγκεκριμένος κανονισμός τροποποιήθηκε με τον Κανονισμό (ΕΚ) αριθ. 1290/2005 του Συμβουλίου, της 21ης Ιουνίου 2005, για τη χρηματοδότηση της Κοινής Αγροτικής Πολιτικής (ΚΑΠ), ο οποίος ακολούθως αντικαταστάθηκε από τον Κανονισμό (ΕΕ) αριθ. 1306/2013 του Ευρωπαϊκού Κοινοβουλίου και του Συμβουλίου της 17ης Δεκεμβρίου 2013.

Στις 27 Ιουνίου 2003, ψηφίστηκε από τη Βουλή των Αντιπροσώπων, στα πλαίσια της προετοιμασίας της Κύπρου για την ένταξη της στην ΕΕ, ο Νόμος 64(Ι)/2003 με τίτλο «Ο Περί της Ίδρυσης και Λειτουργίας του Οργανισμού Αγροτικών Πληρωμών καθώς και άλλων Συναφών Θεμάτων Νόμος». Ο νόμος αυτός, έθεσε θεσμικά τα θεμέλια για την ίδρυση του ΚΟΑΠ.

Ο ΚΟΑΠ, με βάση τον πιο πάνω νόμο, αποτελεί ανεξάρτητο νομικό πρόσωπο που δεν υπάγεται σε οποιοδήποτε Υπουργείο ή Τμήμα της Κυβέρνησης. Συστάθηκε και λειτουργεί ως αυτόνομος δημόσιος Οργανισμός, με τη νομοθεσία του να του παρέχει σημαντική ευελιξία για να μπορεί να εργάζεται γρήγορα και αποτελεσματικά, ανταποκρινόμενος στις αυστηρές προδιαγραφές και χρονικά πλαίσια που θέτει η ΕΕ.

Στις 27 Φεβρουαρίου 2005, ο Υπουργός Γεωργίας, Φυσικών Πόρων και Περιβάλλοντος (τίτλος ο οποίος μετέπειτα μετονομάστηκε), ως Αρμόδια Αρχή Διαπίστευσης, διαπίστευσε τον Οργανισμό χωρίς όρους. Η Διαπίστευση είναι στην ουσία η «άδεια λειτουργίας» του Οργανισμού. Την ευθύνη για την παρακολούθηση της τήρησης των προϋποθέσεων Διαπίστευσης από μέρους του Οργανισμού έχει η Αρμόδια Αρχή Διαπίστευσης. Η Συμβουλευτική Επιτροπή Διαπίστευσης συμβουλεύει την Αρμόδια Αρχή για θέματα που εμπίπτουν στις αρμοδιότητες του ΚΟΑΠ και παρέχει συμβουλές, υποστήριξη και βοήθεια στον Επίτροπο Αγροτικών Πληρωμών, εάν αυτός το ζητήσει.

Σύμφωνα με τους Ευρωπαϊκούς κανονισμούς και το νόμο του, τα κύρια καθήκοντα του ΚΟΑΠ είναι η διαχείριση και ο έλεγχος των κονδυλίων που καταβάλλονται στους δικαιούχους, καθώς και η πρόληψη και πάταξη ατασθαλιών και η ανάκτηση ποσών που απωλέστηκαν λόγω παρατυπίας ή αμέλειας. Τα κονδύλια αυτά προέρχονται τόσο από τον κοινοτικό προϋπολογισμό, όσο και από εθνικούς πόρους.

Οι σημερινές μεταβαλλόμενες συνθήκες στον τομέα της γεωργίας στην ΕΕ, περιλαμβανομένης της αναθεώρησης της Κοινής Αγροτικής Πολιτικής, οι τρέχουσες δημοσιονομικές δυσκολίες και η μεταρρύθμιση της Δημόσιας Υπηρεσίας, η αυξανόμενη πολυπλοκότητα και η επιτάχυνση της τεχνολογικής εξέλιξης, συνθέτουν το νέο περιβάλλον μέσα στο οποίο καλείται να λειτουργήσει ο Οργανισμός.

Για να αντιμετωπίσει τις προκλήσεις αυτές, ο ΚΟΑΠ καταβάλλει συνεχείς προσπάθειες για αποδοτικότερη διοίκηση και οργάνωση, μέσω της υιοθέτησης νέων τεχνολογιών, της απλοποίησης των διαδικασιών του και της αναβάθμισης των υπηρεσιών που προσφέρει στον αγρότη, περιορίζοντας παράλληλα και κατά το δυνατόν το απαιτούμενο κόστος.



4. Διοίκηση και Οργάνωση του ΚΟΑΠ

Όπως απορρέει από το νόμο του και αποτυπώνεται στο οργανόγραμμα του ΚΟΑΠ, ο Επίτροπος προϊστάται του Οργανισμού, βοηθούμενος στο έργο του από τον Βοηθό Επίτροπο.

Ο ΚΟΑΠ αποτελείται από οκτώ (8) Τμήματα:

Τμήμα Διοίκησης και Ανθρώπινου Δυναμικού:

Το Τμήμα Διοίκησης και Ανθρώπινου Δυναμικού στοχεύει στη μεγιστοποίηση της αποδοτικότητας και της αποτελεσματικότητας του Οργανισμού. Για να επιτύχει τα πιο πάνω, διαμορφώνει και εφαρμόζει κατάλληλες διαδικασίες, διαχειρίζεται ορθολογιστικά το ανθρώπινο δυναμικό του Οργανισμού και υποστηρίζει διοικητικά τα υπόλοιπα Τμήματα, Υπηρεσίες και Επαρχιακά Γραφεία του Οργανισμού.

Κατά το 2016, το Τμήμα Διοίκησης ήταν υπεύθυνο για την οργάνωση, τη διεύθυνση και την επιμόρφωση του ανθρώπινου δυναμικού, καθώς και τις εργασιακές σχέσεις. Επίσης, είχε την ευθύνη για όλα τα διοικητικά θέματα που αφορούν κτίρια, οχήματα, εξοπλισμό, αγορές και προμήθειες, την ασφάλεια των πληροφοριών, τη φυσική ασφάλεια, την ασφάλεια και υγεία του ανθρώπινου δυναμικού, το αρχείο και τη βιβλιοθήκη του Οργανισμού.

Το Τμήμα Διοίκησης και Ανθρώπινου Δυναμικού παρέχει υποστήριξη στον Επίτροπο και στον Βοηθό Επίτροπο για τον προγραμματισμό των εργασιών και παρακολουθεί την εφαρμογή των αποφάσεων μέσω της Γραμματείας της Διευθυντικής Ομάδας.

Τμήμα Άμεσων Πληρωμών:

Το Τμήμα Άμεσων Πληρωμών αποτελείται από τη Μονάδα Εκταρικών Μέτρων και Διαδικασιών και τη Μονάδα Διαπίστευσης, Οριζόντιων Θεμάτων και Μέτρων Στήριξης για ζώα.

Η Μονάδα Εκταρικών Μέτρων και Διαδικασιών έχει την ευθύνη για το συντονισμό των εργασιών και διαδικασιών που σχετίζονται με την προκήρυξη και τη διαχείριση των Μέτρων, Καθεστώτων και Σχεδίων επιδότησης που περιλαμβάνονται στην Ενιαία Αίτηση Εκταρικών Επιδοτήσεων. Η διαχείριση των Μέτρων αυτών περιλαμβάνει εκτός από τον προγραμματισμό για την προκήρυξη και εφαρμογή τους, την έκδοση των εγχειριδίων εφαρμογής (ενημέρωσης αιτητών και διαδικασιών), τον καθορισμό των κριτηρίων επιλεξιμότητας, το σχεδιασμό των αιτήσεων, την έκδοση ενημερωτικών εντύπων για το κοινό, τον καθορισμό των



καταλόγων ελέγχου, το συντονισμό για την επεξεργασία και έγκριση των αιτήσεων για πληρωμή καθώς και την έγκριση των πληρωμών και προώθησή τους στο λογιστήριο.

Η Μονάδα Διαπίστευσης, Οριζόντιων Θεμάτων και Μέτρων Στήριξης για Ζώα είναι υπεύθυνη για τη διαχείριση Μέτρων Στήριξης για ζώα. Στα πλαίσια των οριζόντιων αρμοδιοτήτων της η Μονάδα αποτελεί τον σύνδεσμο του ΚΟΑΠ με τη Γενική Διεύθυνση Γεωργίας και Αγροτικής Ανάπτυξης (ΓΔΓΑΑ), το Ευρωπαϊκό Ελεγκτικό Συνέδριο, το Όργανο Πιστοποίησης και το Γενικό Ελεγκτή της Δημοκρατίας για τα θέματα που αφορούν εξωτερικούς ελέγχους που διενεργούνται στον ΚΟΑΠ. Έχει την ευθύνη παρακολούθησης του βαθμού συμμόρφωσης του Οργανισμού με τις διαπιστώσεις των εξωτερικών ελεγκτών και ενημερώνει σχετικά τον Επίτροπο. Επίσης, διαχειρίζεται τις συμφωνίες Αναδοχής που έχει συνάψει ο ΚΟΑΠ με διάφορους Ανάδοχους. Λαμβάνει μέρος στις συνεδριάσεις της Συμβουλευτικής Επιτροπής Διαπίστευσης (ΣΕΔ) η οποία συμβουλεύει την Αρμόδια Αρχή Διαπίστευσης και παρακολουθεί και συντονίζει θέματα που αφορούν τη διαπίστευση του ΚΟΑΠ. Έχει την ευθύνη για την ετήσια δημοσιοποίηση στην ιστοσελίδα του ΚΟΑΠ, των στοιχείων των δικαιούχων που έχουν λάβει επιδοτήσεις κατά το προηγούμενο οικονομικό έτος. Επίσης, υποβάλλει κάθε έτος, στη ΓΔΓΑΑ όλα τα απαραίτητα έγγραφα για την εκκαθάριση των λογαριασμών του ΚΟΑΠ συμπεριλαμβανομένης και της Δήλωσης Διαχείρισης, στη σύνταξη της οποίας συμβουλεύει τον Επίτροπο. Επιπλέον σε συνεργασία με το Τμήμα Τήρησης και Εκκαθάρισης Λογαριασμών, παρακολουθεί τις συναντήσεις της Διαχειριστικής Επιτροπής Γεωργικών Ταμείων και ενημερώνει για διάφορα οριζόντια θέματα τα υπόλοιπα Τμήματα / Υπηρεσίες του ΚΟΑΠ. Επιπρόσθετα των πιο πάνω, κατά το 2016 η Μονάδα έχει συντονίσει και συμβάλει στην κατάρτιση σχεδίου δράσης που υποβλήθηκε προς την Ευρωπαϊκή Επιτροπή σε σχέση με το Καθεστώς Προαιρετικής Συνδεδεμένης Στήριξης Αιγοπροβάτων.

Τμήμα Αγροτικής Ανάπτυξης και Κοινών Οργανώσεων Αγοράς:

Το Τμήμα Αγροτικής Ανάπτυξης και Κοινών Οργανώσεων Αγοράς αποτελείται από δύο Μονάδες, τη Μονάδα Αγροτικής Ανάπτυξης και τη Μονάδα Κοινών Οργανώσεων Αγοράς. Το Τμήμα διαχειρίζεται Μέτρα που προνοούν ενισχύσεις από το Ευρωπαϊκό Γεωργικό Ταμείο Εγγυήσεων (ΕΓΤΕ) και το Ευρωπαϊκό Γεωργικό Ταμείο Αγροτικής Ανάπτυξης (ΕΓΤΑΑ) και έχει την τελική ευθύνη για την έγκριση των αιτημάτων πληρωμής και την παροχή των ενισχύσεων προς τους δικαιούχους.

Περιληπτικά, η διαχείριση των Μέτρων περιλαμβάνει τον προγραμματισμό τους, την έκδοση των εγχειριδίων εφαρμογής διαδικασιών και των εγχειριδίων εφαρμογής - ενημέρωσης αιτητών, καθώς και τη διενέργεια διοικητικών και επιτόπιων ελέγχων. Στα εγχειρίδια εφαρμογής διαδικασιών γίνεται λεπτομερής ανάλυση των διαδικασιών που πρέπει να ακολουθούν όλοι όσοι εμπλέκονται στην εφαρμογή των συγκεκριμένων Μέτρων. Στα εγχειρίδια εφαρμογής - ενημέρωσης αιτητών δίνονται σαφείς οδηγίες προς τους αιτητές σχετικά με τα κριτήρια συμμετοχής στα διάφορα Μέτρα, τις υποχρεώσεις και τα δικαιώματά τους, εφόσον ενταχθούν στα Μέτρα αυτά.

Οι διοικητικοί και επιτόπιοι έλεγχοι διενεργούνται με σκοπό τη διασφάλιση της συμμόρφωσης της αίτησης με τις υποχρεώσεις που προνοούνται στην Ευρωπαϊκή και εθνική νομοθεσία. Επίσης, η διαχείριση των Μέτρων περιλαμβάνει την παρακολούθηση και έλεγχο της εργασίας των Ανάδοχων Οργανισμών, για όσα Μέτρα βρίσκονται σε Αναδοχή. Για αρκετά Μέτρα τόσο των Κοινών Οργανώσεων Αγοράς αλλά και της Αγροτικής Ανάπτυξης έχει γίνει άρση της Αναδοχής και πλέον εφαρμόζονται αποκλειστικά από τον ΚΟΑΠ. Αυτό συνέβαλε στη μεγάλη αύξηση του φόρτου εργασίας και ευθύνης που αντιστοιχεί στο Τμήμα Αγροτικής Ανάπτυξης και Κοινών Οργανώσεων Αγοράς.

Τμήμα Πληροφορικής:

Το Τμήμα έχει την ευθύνη του σχεδιασμού, ανάπτυξης και υποστήριξης των απαραίτητων συστημάτων πληροφορικής για τη διαχείριση, έλεγχο, έγκριση και πληρωμή των επιδοτήσεων του Οργανισμού, είτε με διαδικασία εσωτερικής ανάπτυξης, είτε με αγορά υπηρεσιών. Έχει επίσης την αρμοδιότητα τήρησης ολοκληρωμένων και ορθών βάσεων δεδομένων, συμπεριλαμβανομένων γεωγραφικών πληροφοριών και δορυφορικών εικόνων, για χρήση από τα συστήματα πληροφορικής του Οργανισμού, καθώς και λήψης και τήρησης αντιγράφων ασφαλείας των ηλεκτρονικών δεδομένων και πληροφοριών, με στόχο την ανάκτηση από πιθανή καταστροφή και την επιτυχημένη επιχειρησιακή συνέχεια.

Επιπρόσθετα, στις αρμοδιότητες του Τμήματος εμπίπτει και η παροχή τεχνολογικής υποστήριξης προς το προσωπικό του Οργανισμού και τους Αναδόχους για την ομαλή διεκπεραίωση των καθηκόντων τους, όπως συντήρησης και υποστήριξης μηχανογραφικού εξοπλισμού (εξυπηρετητών, ηλεκτρονικών υπολογιστών, εκτυπωτών, κλπ.), τηλεφωνικών συνδέσεων, καθώς και εξοπλισμού και συσκευών δικτύου.

Τμήμα Τήρησης και Εκκαθάρισης Λογαριασμών:

Οι κυριότερες αρμοδιότητες του Τμήματος περιλαμβάνουν μεταξύ άλλων:

Ταμείο Λειτουργίας - την ετοιμασία του ετήσιου προϋπολογισμού του Οργανισμού, την παρακολούθηση και έλεγχο της υλοποίησης του, σύμφωνα με το ισχύον νομικό πλαίσιο, καθώς και την ετοιμασία των σχετικών αναφορών. Έχει επίσης την ευθύνη για τον υπολογισμό και την έγκαιρη καταβολή των απολαβών, ωφελημάτων και συντάξεων του προσωπικού στη βάση των εν ισχύ νόμων, κανονισμών και εγκυκλίων, την ετοιμασία, έλεγχο και εκτέλεση πληρωμών για κεφαλαιουχικές και λειτουργικές δαπάνες καθώς επίσης την εκτέλεση των σχετικών λογιστικών εγγραφών. Επιπλέον, το τμήμα έχει την αρμοδιότητα για την τήρηση του μητρώου πάγιων περιουσιακών στοιχείων του Οργανισμού, τη διεξαγωγή οικονομικών και άλλων μελετών για σκοπούς βελτίωσης της εφαρμογής, αποτελεσματικότητας και αποδοτικότητας των υφιστάμενων διαδικασιών και την ετοιμασία των ετήσιων οικονομικών καταστάσεων, στη βάση των διεθνών λογιστικών προτύπων.

Ταμείο Πληρωμών - τη διενέργεια διοικητικών ελέγχων σχετικά με την ορθότητα των αιτημάτων πληρωμών που προωθούνται από το Τμήμα Εκτέλεσης Πληρωμών, την εκτέλεση των σχετικών λογιστικών εγγραφών, τον έλεγχο, φύλαξη και τήρηση μητρώου για τις εγγυήσεις και προκαταβολές



καθώς και την προώθηση των σχετικών ενεργειών για την αποδέσμευση ή κατάπτωση τους. Επίσης, έχει την ευθύνη για την έγκαιρη ετοιμασία και υποβολή των περιοδικών αναφορών και αιτημάτων εκταμίευσης κονδυλίων από τα Ευρωπαϊκά Γεωργικά Ταμεία, την τήρηση του μητρώου χρεωστών και την κίνηση των προβλεπόμενων διαδικασιών για την ανάκτηση των αχρεωστήτως καταβληθέντων ποσών και, τέλος, την ορθολογική διαχείριση των χρηματικών διαθεσίμων.

Τμήμα Εκτέλεσης Πληρωμών:

Οι αρμοδιότητες του περιλαμβάνουν μεταξύ άλλων τη διενέργεια διοικητικών ελέγχων σε δέσμες αιτημάτων πληρωμής που προωθούνται από το Τμήμα Άμεσων Πληρωμών & Πολλαπλής Συμμόρφωσης και το Τμήμα Κοινών Οργανώσεων Αγοράς & Αγροτικής Ανάπτυξης, τον τελικό έλεγχο του ηλεκτρονικού αρχείου για τη διενέργεια όλων των εμβασμάτων σε τραπεζικούς λογαριασμούς των δικαιούχων, την έκδοση εντολής προς την τράπεζα, το χειρισμό των επιστρεφόμενων, ως ανεκτέλεστων, εμβασμάτων, καθώς και την ετοιμασία βεβαιώσεων πληρωμών προς τους αιτητές.

Στις αρμοδιότητες του Τμήματος Εκτέλεσης Πληρωμών περιλαμβάνονται επίσης η έγκαιρη εξασφάλιση των εθνικών κονδυλίων που απαιτούνται για τη διενέργεια των πληρωμών, η διαχείριση των χρηματικών διαθεσίμων του Οργανισμού, καθώς και ο έλεγχος της ορθής εφαρμογής της συμφωνίας με το χρηματοοικονομικό ίδρυμα που συνεργάζεται ο Οργανισμός. Τέλος, το Τμήμα Εκτέλεσης Πληρωμών είναι υπεύθυνο για τη διαχείριση των εξόδων δημόσιας αποθεματοποίησης και την κοινοποίηση των σχετικών πληροφοριών προς τη Γενική Διεύθυνση Γεωργίας και Αγροτικής Ανάπτυξης της Ευρωπαϊκής Ένωσης μέσω ειδικής ηλεκτρονικής εφαρμογής (P-STO).

Τμήμα Τεχνικών Υπηρεσιών και Ελέγχων:

Αποστολή του Τμήματος είναι η διασφάλιση ακρίβειας, ποιότητας και αξιοπιστίας των δεδομένων στα οποία βασίζονται οι πληρωμές. Αυτό επιτυγχάνεται με τον τεχνικό έλεγχο των αιτήσεων πριν την προώθησή τους για έγκριση της πληρωμής. Το Τμήμα Τεχνικών Υπηρεσιών και Ελέγχων υποδιαιρείται στους ακόλουθους τέσσερις Τομείς δραστηριότητας και ευθύνης:

- Γεωγραφικό Σύστημα Πληροφοριών
- Έλεγχοι Τηλεπισκόπησης
- Κλασσικοί Επιτόπιοι Έλεγχοι
- Έλεγχοι Αγροτικής Ανάπτυξης και άλλοι

Μέσω του Γεωγραφικού Συστήματος Πληροφοριών γίνεται οργάνωση, επεξεργασία, ψηφιοποίηση και παρουσίαση δεδομένων που διαθέτουν γεωγραφική υπόσταση (αγροτεμάχια, χαρακτηριστικά τοπίου, κλπ.). Χρησιμοποιούνται οι κτηματολογικοί χάρτες και δορυφορικές εικόνες οι οποίες έχουν υποστεί επεξεργασία (ορθό-διόρθωση). Υπάρχει συνεχής ροή δεδομένων από νέες δορυφορικές εικόνες και επιτόπιους ελέγχους με την οποία ενημερώνονται οι εκτάσεις αγροτεμαχίων και προκύπτει η έκταση, βάσει της οποίας υπολογίζεται η πληρωμή. Η τηλεπισκόπηση είναι μέθοδος επιτόπιου ελέγχου,



με την οποία αναγνωρίζονται οι καλλιέργειες, μετράται η επιλέξιμη έκταση και ελέγχεται η τήρηση των καλών και περιβαλλοντικών συνθηκών. Αυτό γίνεται με συνδυασμό της χρήσης δορυφορικών εικόνων της τρέχουσας περιόδου και επιτόπιων επισκέψεων. Οι κλασσικοί επιτόπιοι έλεγχοι γίνονται για τη διαπίστωση της ορθότητας των στοιχείων που περιλαμβάνονται στις αιτήσεις και της τήρησης των υποχρεώσεων που αναλήφθηκαν με την υποβολή της αίτησης, όπως οι συμμετοχές στα Αγροπεριβαλλοντικά Μέτρα. Ελέγχεται επίσης η πολλαπλή συμμόρφωση. Όσο αφορά τους Έλεγχους Αγροτικής Ανάπτυξης, το τμήμα αναλαμβάνει οποιοδήποτε έλεγχο του ανατεθεί στα πλαίσια του προγράμματος αγροτικής ανάπτυξης 2014-2020.

Τμήμα Συντονισμού Επαρχιακών Γραφείων:

Το Τμήμα Συντονισμού Επαρχιακών Γραφείων είναι υπεύθυνο για την ομαλή διαχείριση των Επαρχιακών Γραφείων. Τα Επαρχιακά Γραφεία παραλαμβάνουν, καταχωρούν, επεξεργάζονται και εγκρίνουν αιτήσεις για όλα τα Μέτρα / Καθεστώτα και Σχέδια επιδοτήσεων που εφαρμόζει ο Οργανισμός. Επίσης, στα Επαρχιακά Γραφεία γίνεται εξυπηρέτηση και καθοδήγηση των αιτητών για όλα τα Σχέδια και Μέτρα που εφαρμόζει ο Οργανισμός. Τα Επαρχιακά Γραφεία, επενεργούν ως ο συνδετικός κρίκος του Οργανισμού με τον αγροτικό κόσμο, συλλέγουν και αντιμετωπίζουν τα προβλήματα του και γνωρίζουν καλύτερα τις δυσκολίες της υπαίθρου. Ο ΚΟΑΠ λειτουργεί Επαρχιακά Γραφεία στη Λευκωσία, Λεμεσό, Λάρνακα, Αμμόχωστο και Πάφο.

Επιπρόσθετα, λειτουργούν τρεις (3) ανεξάρτητες Υπηρεσίες:

Υπηρεσία Εσωτερικού Ελέγχου:

Η Υπηρεσία Εσωτερικού Ελέγχου (ΥΕΕ) είναι οργανικά ανεξάρτητη από τα υπόλοιπα τμήματα του Οργανισμού καθώς υπάγεται και αναφέρεται κατευθείαν στον Επίτροπο Αγροτικών Πληρωμών, όπως αυτό προβλέπεται από τα Κριτήρια Διαπίστευσης που διέπουν τη λειτουργία των Οργανισμών Πληρωμών (Κανονισμός (ΕΕ) αριθ. 907/2014 της Επιτροπής). Ο Προϊστάμενος της ΥΕΕ είναι μέλος της Διευθυντικής Ομάδας του Οργανισμού χωρίς όμως να λαμβάνει μέρος σε οποιοδήποτε διοικητικές αποφάσεις, τηρώντας έτσι τα προβλεπόμενα Διεθνή Πρότυπα Εσωτερικού Ελέγχου. Η αποστολή της ΥΕΕ είναι να συμβουλευεί τον Επίτροπο και τη Διευθυντική Ομάδα και να βοηθά τον Οργανισμό να επιτύχει τους σκοπούς και τους στόχους του μέσω μίας αντικειμενικής, διαβεβαιωτικής και συμβουλευτικής δραστηριότητας, να προσθέτει αξία και να βελτιώνει τις λειτουργίες του Οργανισμού. Συγκεκριμένα, κατά την εκτέλεση του ετήσιου προγράμματος της, η ΥΕΕ διαπιστώνει κατά πόσο τα δίκτυα διαχείρισης κινδύνου, ελέγχου και διοικητικών διαδικασιών του Οργανισμού, όπως αυτά σχεδιάστηκαν από τη Διεύθυνση, είναι επαρκή και λειτουργούν με τρόπο που να επιβεβαιώνεται ότι ο Οργανισμός λειτουργεί παραγωγικά και αποδοτικά και σύμφωνα με τους κοινοτικούς και εθνικούς κανονισμούς. Η ΥΕΕ ακολουθεί και εφαρμόζει τα διεθνή πρότυπα και τις συμβουλευτικές οδηγίες του Ινστιτούτου Εσωτερικών Ελεγκτών της Αμερικής (ΙΕΕΑ) και έχει υιοθετήσει και εφαρμόζει τον Κώδικα Δεοντολογίας του ΙΕΕΑ.

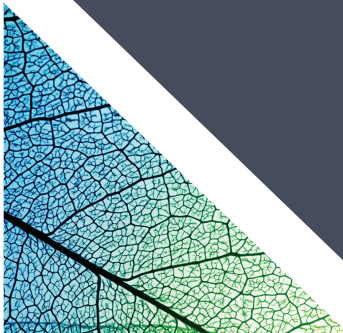

Από τον Οκτώβριο 2016, η ΥΕΕ έχει αναλάβει ακόμη ένα ρόλο, αυτό της Ειδικής Υπηρεσίας που προβλέπεται από τον Κανονισμό (ΕΕ) αριθ. 1306/2013 του Ευρωπαϊκού Κοινοβουλίου και του Συμβουλίου, άρθρο 86, σχετικά με τους εκ των υστέρων ελέγχους συναλλαγών. Με αυτή την ενέργεια η ΥΕΕ καθίσταται εξ ολοκλήρου υπεύθυνη για όλο το φάσμα των εκ των υστέρων ελέγχων αφού εντός της ΥΕΕ λειτουργούσε πάντα και η Μονάδα εκ των υστέρων Ελέγχων Συναλλαγών που έχει την ευθύνη εκτέλεσης των ελέγχων βάσει του Κεφ. ΙΙΙ του Τίτλου V του Κανονισμού (ΕΕ) αρ. 1306/2013 σε δείγμα δικαιούχων οι οποίοι επιλέγονται με βάσει ανάλυσης κινδύνου ή/και τυχαία. Σκοπός των ελέγχων αυτών είναι να επιβεβαιωθεί η γνησιότητα και νομιμότητα των χρηματοδοτούμενων από το Ευρωπαϊκό Γεωργικό Ταμείο Εγγυήσεων (ΕΓΤΕ) πληρωμών. Η ΥΕΕ συνεχίζει επίσης να εκτελεί και την εργασία που αφορά στην επιβεβαίωση του υπολογισμού των συνταξιοδοτικών ωφελημάτων για υπαλλήλους που αποχωρούν από τον Οργανισμό.

Υπηρεσία Καταπολέμησης της Απάτης και Νομικών Θεμάτων:

Η Ένωση και τα κράτη μέλη έχουν υποχρέωση, βάσει της Συνθήκης, να καταπολεμούν την απάτη και οποιαδήποτε άλλη παράνομη δραστηριότητα κατά των οικονομικών συμφερόντων της Ένωσης, λαμβάνοντας μέτρα τα οποία θα έχουν αποτρεπτικό χαρακτήρα και θα προσφέρουν αποτελεσματική προστασία στα κράτη μέλη. Η Υπηρεσία Καταπολέμησης της Απάτης και Νομικών Θεμάτων, του ΚΟΑΠ, έχει γενική αρμοδιότητα και ενεργεί ως σύμβουλος του Επιτρόπου Αγροτικών Πληρωμών επί της διαμόρφωσης πολιτικής και παροχής συμβουλής επί των σχετικών θεμάτων και γενικά για την προστασία των οικονομικών συμφερόντων της Ε.Ε.. Ο ΚΟΑΠ μέσω της αρμόδιας Υπηρεσίας του, της Υπηρεσίας Καταπολέμησης της Απάτης και Νομικών Θεμάτων, συμβάλλει σημαντικά σε εθνικό και σε ευρωπαϊκό επίπεδο στους σχετικούς στόχους της Συνθήκης. Σε ευρωπαϊκό επίπεδο εκπροσωπεί τον ΚΟΑΠ και την Κυπριακή Δημοκρατία στις συναντήσεις της OLAF (Ευρωπαϊκή Υπηρεσία Καταπολέμησης της Απάτης) και σε εθνικό επίπεδο εκπροσωπεί τον ΚΟΑΠ στις συνεδριάσεις του εθνικού συντονιστικού φορέα για την καταπολέμηση της απάτης, AFCOS (AntiFraud CoOrdinating Structure). Η Υπηρεσία συμβάλλει ουσιαστικά σε όλα τα σημαντικά θέματα που συζητούνται, στη νομοθεσία όπως αυτή εξελίσσεται στον σχετικό τομέα και στις σχετικές πρωτοβουλίες που προωθούνται από τα κράτη μέλη και από τα αρμόδια Όργανα της Ε.Ε.. Περαιτέρω, η Υπηρεσία έχει αρμοδιότητα επί του θέματος των παρατυπιών στον γεωργικό τομέα και είναι ένας εκ των συνδέσμων (liaison-officer) μεταξύ Κύπρου και OLAF για σκοπούς κοινοποίησης των σχετικών παρατυπιών στην Επιτροπή. Ο τομέας Νομικών Θεμάτων χειρίζεται νομικά θέματα του Οργανισμού σε συνεργασία με τους εξωτερικούς νομικούς συμβούλους του Οργανισμού.

Υπηρεσία Δημοσιών και Διεθνών Σχέσεων:

Η Υπηρεσία Δημοσιών και Διεθνών Σχέσεων φροντίζει για την επαρκή και έγκαιρη ενημέρωση του κοινού για κάθε Μέτρο που επιδοτεί ο Οργανισμός. Είναι υπεύθυνη για την ολοκληρωμένη και αποτελεσματική εσωτερική και εξωτερική επικοινωνία και τις δημόσιες σχέσεις του Οργανισμού προς υποστήριξη των στρατηγικών του στόχων. Προωθεί την εικόνα του Οργανισμού με συγκροτημένο και συνεπή τρόπο, προωθεί και ενδυναμώνει τις σχέσεις συνεργασίας με τα ΜΜΕ, συνθέτει, διαμορφώνει και διαχειρίζεται τη ροή των πληροφοριών που διοχετεύονται στα ΜΜΕ, παρακολουθεί και αναλύει τη προβολή του Οργανισμού στα ΜΜΕ και λειτουργεί σαν σημείο επικοινωνίας με τα ΜΜΕ. Επίσης η Υπηρεσία επιβλέπει τη γενική λειτουργία της ιστοσελίδας και τον ιστοχώρο κοινωνικής δικτύωσης (facebook) του Οργανισμού, διοργανώνει δημοσιογραφικές συσκέψεις και μεριμνά για τη συμμετοχή του Οργανισμού σε εκθέσεις και άλλα γεγονότα με στόχο την προβολή του έργου του Οργανισμού και την ενημέρωση των αγροτών. Διοργανώνει συνέδρια του Οργανισμού στην Κύπρο και στο εξωτερικό.

Έχει επίσης την ευθύνη για τη σύνταξη και την επιμέλεια της Ετήσιας Έκθεσης του Οργανισμού που διεκπεραιώνεται κάθε χρόνο και παραδίδεται στον Πρόεδρο της Κυπριακής Δημοκρατίας.

Ανάδοχοι Οργανισμοί και Συμφωνίες Συνεργασίας:

Σύμφωνα με το Νόμο 64(Ι)/2003, ο Οργανισμός δύναται να αναθέτει μέρος ή όλες τις αρμοδιότητες έγκρισης πληρωμών καθώς επίσης και εργασίες που αφορούν την τεχνική υπηρεσία και το Ολοκληρωμένο Σύστημα Διαχείρισης και Ελέγχου (ΟΣΔΕ). Η ανάθεση αυτή γίνεται σε άλλα όργανα όπως σε Τμήματα της Κυβέρνησης ή σε άλλους Οργανισμούς Δημοσίου Δικαίου ή Ιδιωτικού Δικαίου ή Εταιρείες Ιδιωτικού Δικαίου που ο Επίτροπος κρίνει ότι διαθέτουν τα μέσα και τις γνώσεις στους τομείς που θα τους ανατεθούν.

Ο ΚΟΑΠ διατηρεί πέντε (5) συμφωνίες Αναδοχής και μία (1) συμφωνία Συνεργασίας με τους πιο κάτω Οργανισμούς:

- Τμήμα Γεωργίας του Υπουργείου Γεωργίας, Αγροτικής Ανάπτυξης και Περιβάλλοντος
- Τμήμα Δασών του Υπουργείου Γεωργίας, Αγροτικής Ανάπτυξης και Περιβάλλοντος
- Υπουργείο Ενέργειας, Εμπορίου, Βιομηχανίας και Τουρισμού
- Υπουργείο Εσωτερικών
- Κτηνιατρικές Υπηρεσίες του Υπουργείου Γεωργίας, Αγροτικής Ανάπτυξης και Περιβάλλοντος
- Τμήμα Τελωνείων του Υπουργείου Οικονομικών (συμφωνία συνεργασίας)

Οι πέντε (5) συμφωνίες που ισχύουν, προνοούν διάφορους μηχανισμούς ελέγχου και αλληλο-ενημέρωσης από και προς τον ΚΟΑΠ. Οι μηχανισμοί αυτοί είναι σύμφωνοι πάντα με τις κοινοτικές οδηγίες και κανονισμούς αλλά και με τον κώδικα αποτελεσματικής επικοινωνίας με τους Αναδόχους που εφαρμόζεται από το 2005. Οι συμφωνίες Αναδοχής αξιολογούνται σε συνεχή βάση και προωθούνται αναθεωρήσεις όποτε αυτό κριθεί αναγκαίο.

Με βάση τις συμφωνίες Αναδοχής, η μεταφορά αρμοδιοτήτων στους Αναδόχους αφορά κυρίως την έγκριση πληρωμών για τα Μέτρα που τους έχουν ανατεθεί. Στην περίπτωση των Κτηνιατρικών Υπηρεσιών η συμφωνία Αναδοχής αφορά τη διενέργεια των επιτόπιων ελέγχων για το Καθεστώς Προαιρετικής Συνδεδεμένης Στήριξης Αιγοπροβάτων. Οι αρμοδιότητες που έχουν μεταφερθεί στους Αναδόχους Οργανισμούς εκτελούνται υπό την εποπτεία του ΚΟΑΠ ο οποίος εξακολουθεί να φέρει την ευθύνη για τη νομιμότητα και κανονικότητα των πληρωμών.

Επιπρόσθετα από τα πιο πάνω, ο Οργανισμός, στα πλαίσια εφαρμογής του Συστήματος Πολλαπλής Συμμόρφωσης, συνεργάζεται με τους ακόλουθους αρμόδιους φορείς, που αναλαμβάνουν την εκτέλεση και διαχείριση ελέγχων που εμπίπτουν στις αρμοδιότητές τους:

- Τμήμα Γεωργίας του Υπουργείου Γεωργίας, Αγροτικής Ανάπτυξης και Περιβάλλοντος
- Τμήμα Περιβάλλοντος του Υπουργείου Γεωργίας, Αγροτικής Ανάπτυξης και Περιβάλλοντος
- Τμήμα Κτηνιατρικών Υπηρεσιών του Υπουργείου Γεωργίας, Αγροτικής Ανάπτυξης και Περιβάλλοντος
- Ταμείο Θήρας του Υπουργείου Εσωτερικών

Η πρακτική της ανάθεσης εργασιών μέσω συμφωνιών Αναδοχής στους Εξουσιοδοτημένους Οργανισμούς συζητείται ευρέως τα τελευταία χρόνια. Στην Ετήσια Έκθεση της Γενικού Ελεγκτή της Δημοκρατίας για το 2012 αναφέρεται η εισήγησή της για ανάκληση των Αναδοχών και εκτέλεση του συνόλου των εργασιών από τον ΚΟΑΠ και ότι κάτι τέτοιο «...θα επιφέρει απλοποίηση του σημερινού συστήματος, που θα έχει ως αποτέλεσμα την αύξηση της αποδοτικότητας και της αποτελεσματικότητας της λειτουργίας του Οργανισμού, με συνεπαγόμενη μείωση του διοικητικού κόστους και βελτίωση στην εξυπηρέτηση των γεωργών». Η εισήγηση αυτή υιοθετήθηκε και από τον σημερινό Γενικό Ελεγκτή στην Ετήσια Έκθεση του για το 2013 και για το 2014, αλλά και από τους εμπειρογνώμονες της Διεθνούς Τράπεζας, που κλήθηκαν από την Κυπριακή Δημοκρατία να μελετήσουν τη λειτουργία του Υπουργείου Γεωργίας, Αγροτικής Ανάπτυξης και Περιβάλλοντος και των Οργανισμών που έχουν αρμοδιότητες σχετικές με τον αγροτικό τομέα. Η Διεθνής Τράπεζα ενστερνίζεται την άποψη του Γενικού Ελεγκτή και τονίζει ότι η ανάκληση των Αναδοχών και η εκτέλεση του συνόλου των εργασιών από τον ΚΟΑΠ, θα οδηγήσει σε πολλές συνέργειες, όπως για παράδειγμα τη χρήση μιας ενιαίας βάσης δεδομένων, την αξιοποίηση των δυνατοτήτων της μηχανογραφικής υποδομής του ΚΟΑΠ, καθώς και την απόσυρση της επικάλυψης εργασιών.

Ήδη ο Οργανισμός έχει ανακαλέσει την Αναδοχή για 6 Μέτρα των Κοινών Οργανώσεων Αγοράς από 1/1/2015 και από 1/1/2016 για 7 Μέτρα του Νέου Προγράμματος Αγροτικής Ανάπτυξης 2014 - 2020, το οποίο εγκρίθηκε στις 3/12/2015 από την Ευρωπαϊκή Επιτροπή. Σημειώνεται ότι τα αντίστοιχα με αυτά Μέτρα στο Πρόγραμμα Αγροτικής Ανάπτυξης 2007 - 2013, περιλαμβάνονταν στη συμφωνία Αναδοχής με το Τμήμα Γεωργίας.

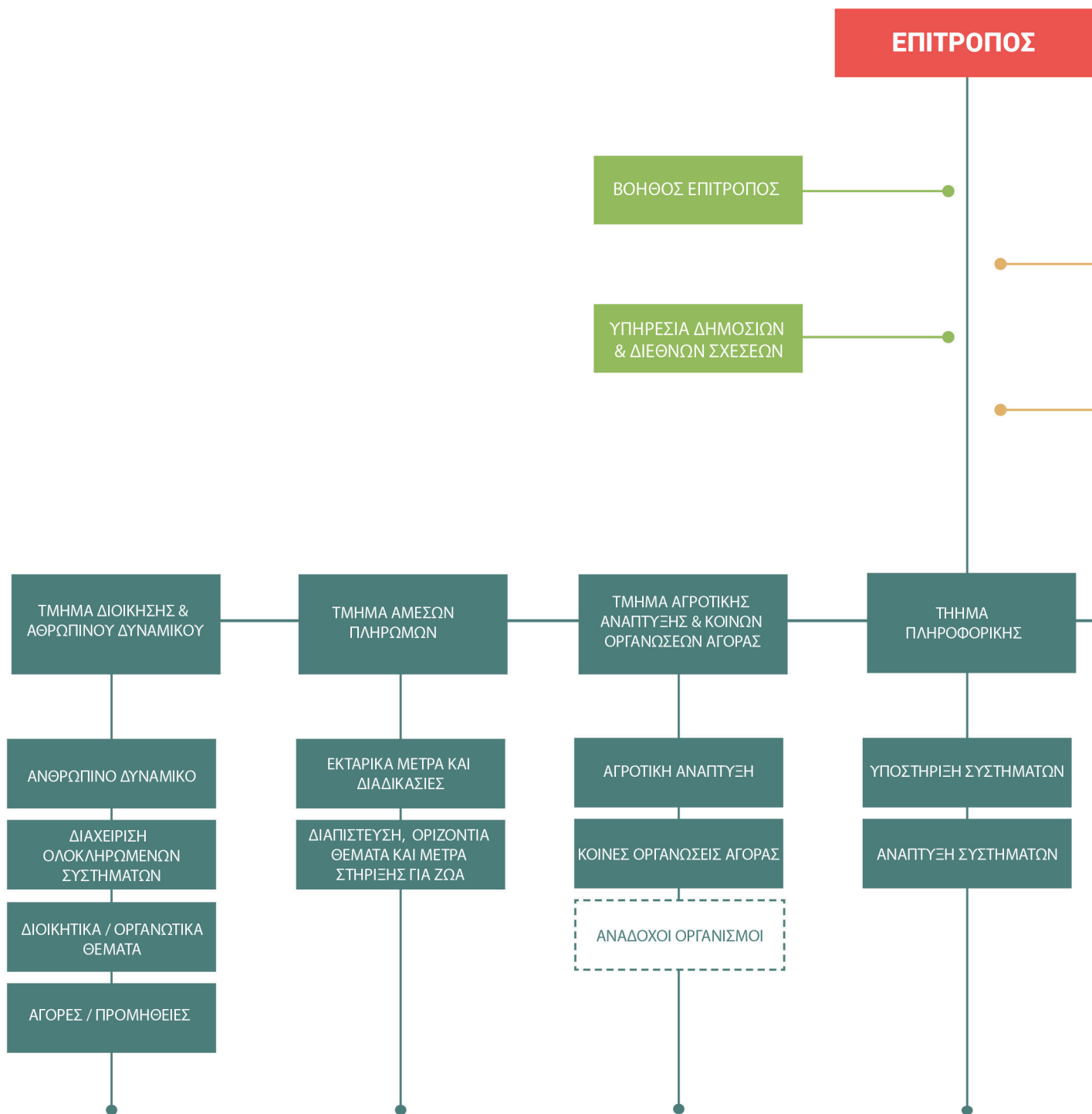

ΥΠΗΡΕΣΙΑ ΕΣΩΤΕΡΙΚΟΥ
ΕΛΕΓΧΟΥ

ΥΠΗΡΕΣΙΑ
ΚΑΤΑΠΟΛΕΜΗΣΗΣ ΤΗΣ
ΑΠΑΤΗΣ & ΝΟΜΙΚΩΝ ΘΕΜΑΤΩΝ

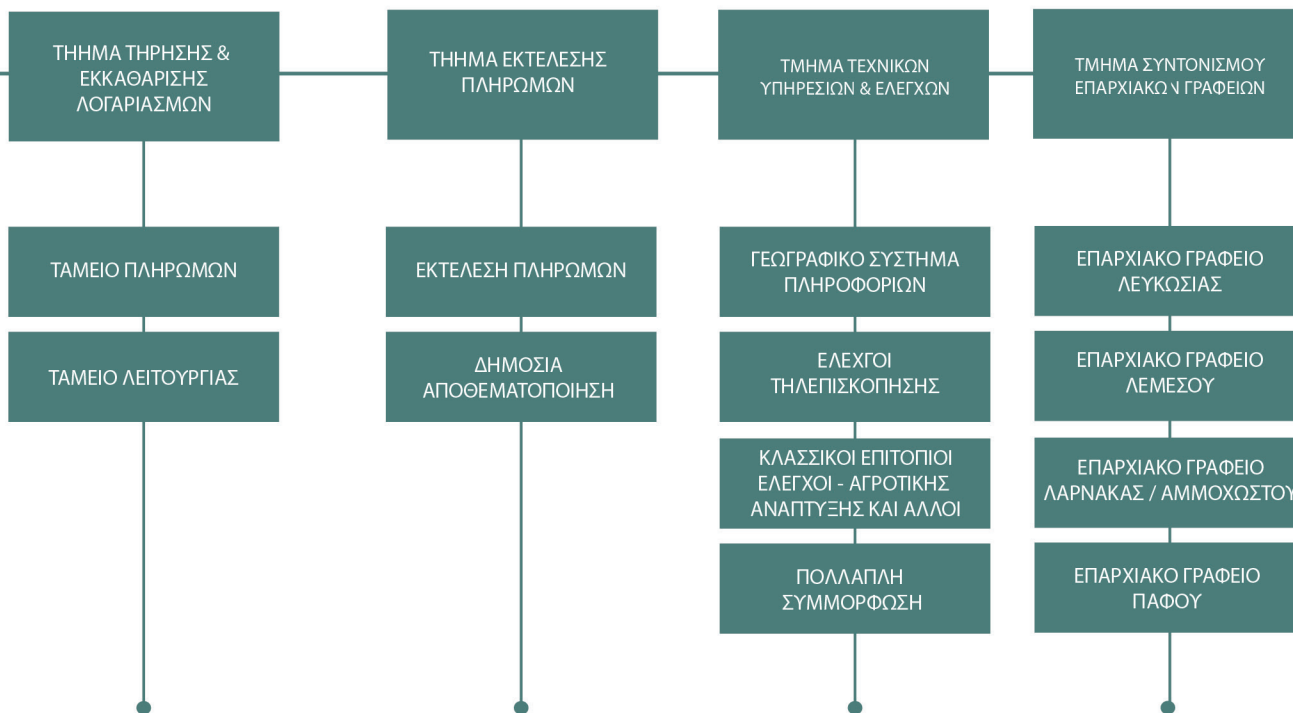

5. Ανθρώπινο Δυναμικό

ΑΡΙΘΜΗΤΙΚΑ ΔΕΔΟΜΕΝΑ

Το προσωπικό του Οργανισμού το 2016, παρέμεινε στα ίδια επίπεδα με το 2015. Την 31^η Δεκεμβρίου 2016, ο Οργανισμός απασχολούσε 229 άτομα, από τα οποία τα 98 άτομα είναι έκτακτο προσωπικό που υπηρετεί με συμβόλαια αορίστου χρόνου.

ΕΠΙΜΟΡΦΩΣΗ / ΚΑΤΑΡΤΙΣΗ ΑΝΘΡΩΠΙΝΟΥ ΔΥΝΑΜΙΚΟΥ

Ο ΚΟΑΠ δίνει μεγάλη έμφαση στην επιμόρφωση / κατάρτιση του Ανθρώπινου Δυναμικού, αφού αυτή αποτελεί κριτήριο διαπίστευσης και ελέγχεται σε ετήσια βάση από το Όργανο Πιστοποίησης. Η επιμόρφωση / κατάρτιση του Ανθρώπινου Δυναμικού ενισχύει την ικανότητα του Οργανισμού να λειτουργεί εύρυθμα και στη βάση των τελευταίων εξελίξεων της τεχνολογίας καθώς και του θεσμικού πλαισίου με το οποίο χρειάζεται να συμμορφώνεται για την άσκηση των αρμοδιοτήτων του.

Κατά τη διάρκεια του 2016, διοργανώθηκαν 11 ενδοϋπηρεσιακά εκπαιδευτικά προγράμματα και υπήρξαν 87 συμμετοχές σε 40 εξωτερικά σεμινάρια. Όλα τα ενδοϋπηρεσιακά προγράμματα διεξήχθησαν στο Εκπαιδευτικό Κέντρο του Οργανισμού.

Σύμφωνα με το ετήσιο πρόγραμμα εκπαίδευσης Οργανισμού για το 2016 και παρά τα πολύ περιορισμένα διαθέσιμα κονδύλια, μεταξύ άλλων υλοποιήθηκαν τα πιο κάτω:

- Εκπαίδευση Πρώτων Βοηθειών (ενδοϋπηρεσιακή εκπαίδευση)
- Εκπαίδευση στις Στρατηγικές Πιστωτικών Πολιτικών και Αποτελεσματική Είσπραξη Οφειλών (ενδοϋπηρεσιακή εκπαίδευση)
- Εξειδικευμένες εκπαιδεύσεις για επιτόπιους ελεγκτές (ενδοϋπηρεσιακή εκπαίδευση)

Το προϋπολογιζόμενο ποσό για την εκπαίδευση στην Κύπρο για το 2016 αξιοποιήθηκε πλήρως. Σημειώνεται ότι ο Οργανισμός εξασφάλισε εκπαίδευση από εκπαιδευτικά κέντρα, Επαγγελματικούς Συνδέσμους και άλλους φορείς και Οργανώσεις χωρίς χρέωση ή με μειωμένη χρέωση και ότι διεξήχθησαν εκπαιδεύσεις από υπαλλήλους του Οργανισμού.

Η ποιότητα, η επάρκεια και η χρησιμότητα της εκπαίδευσης αξιολογείται σε ετήσια βάση. Η αξιολόγηση αυτή οδηγεί σε συμπεράσματα που είναι βοηθητικά στην ετοιμασία του εκπαιδευτικού προγράμματος του επόμενου έτους.

6. Τακτικές Δραστηριότητες

ΜΕΤΡΑ ΚΟΙΝΗΣ ΑΓΡΟΤΙΚΗΣ ΠΟΛΙΤΙΚΗΣ (ΚΑΠ)

Κατά το 2016 ο ΚΟΑΠ χειρίστηκε Μέτρα της Κοινής Αγροτικής Πολιτικής που διαχωρίζονται στις πιο κάτω κατηγορίες:

- Μέτρα Άμεσων Πληρωμών
- Μέτρα Κοινών Οργανώσεων Αγοράς (ΚΟΑ)
- Μέτρα Προγράμματος Αγροτικής Ανάπτυξης (ΠΑΑ) 2007 - 2013 και 2014 - 2020

Πιο συγκεκριμένα εφαρμόστηκαν τα πιο κάτω Μέτρα:

ΑΜΕΣΕΣ ΠΛΗΡΩΜΕΣ

Οι Άμεσες Πληρωμές έχουν στόχο την εισοδηματική στήριξη στους δικαιούχους αιτητές, από Ευρωπαϊκά Ταμεία, με απλοποιημένο τρόπο. Οι ενισχύσεις αυτές διέπονται από τις πρόνοιες των διαφόρων Σχεδίων και Μέτρων / Καθεστώτων στήριξης και προνοούνται στη βάση της Κοινής Αγροτικής Πολιτικής και στη Συνθήκη Προσχώρησης της Κύπρου στην ΕΕ. Με αυτό τον τρόπο οι γεωργοί ενθαρρύνονται για τη συνέχιση των δραστηριοτήτων τους και κυρίως για τη διατήρηση του φυσικού περιβάλλοντος στις αγροτικές περιοχές.

Οι πληρωμές που αφορούν τις Άμεσες Πληρωμές παρουσιάζονται στους Πίνακες 1 και 2 των Παραρτημάτων.

Ενιαία Αίτηση Εκταρικών Επιδοτήσεων

Το Τμήμα Άμεσων Πληρωμών χειρίστηκε τα Εκταρικά Μέτρα Άμεσων Πληρωμών και τα Μέτρα με βάση την έκταση του Προγράμματος Αγροτικής Ανάπτυξης 2014 – 2020, που προκηρύσσονται στα πλαίσια της Ενιαίας Αίτησης Εκταρικών Επιδοτήσεων, καθώς και τα Μέτρα Στήριξης Αιγοπροβατοτροφίας.



Εκταρικά Μέτρα Άμεσων Πληρωμών και Μέτρα με βάση την έκταση του Προγράμματος Αγροτικής Ανάπτυξης 2014 – 2020 (της ΕΑΕΕ)

Τα πιο κάτω Μέτρα προκηρύσσονται με την Ενιαία Αίτηση Εκταρικών Επιδοτήσεων:

- Το Καθεστώς Ενιαίας Στρεμματικής Ενίσχυσης (ΚΕΣΕ). (Μέτρα Άμεσων Πληρωμών)
- Το Καθεστώς Ενίσχυσης για Γεωργικές Πρακτικές Επωφελείς για το Κλίμα και το Περιβάλλον (Καθεστώς Πράσινης Ενίσχυσης). (Μέτρα Άμεσων Πληρωμών)
- Το Καθεστώς Προαιρετικής Συνδεδεμένης Στήριξης Εσπεριδοειδών. (Μέτρα Άμεσων Πληρωμών)
- Το Καθεστώς Ενίσχυσης για Γεωργούς Νεαρής Ηλικίας. (Μέτρα Άμεσων Πληρωμών)
- Το Μέτρο 10 – Αγροπεριβαλλοντικές Υποχρεώσεις του Προγράμματος Αγροτικής Ανάπτυξης 2014 – 2020, εκτός του Καθεστώτος 10.1.9.
- Το Μέτρο 11 – Ανάπτυξη Βιολογικής Παραγωγής του Προγράμματος Αγροτικής Ανάπτυξης 2014 – 2020.
- Το Μέτρο 12 – Ενισχύσεις στο πλαίσιο του Natura 2000 και της οδηγίας πλαισίου για τα ύδατα του Προγράμματος Αγροτικής Ανάπτυξης 2014 – 2020.
- Το Μέτρο 13 – Στήριξη Περιοχών με Φυσικά ή άλλα Μειονεκτήματα του Προγράμματος Αγροτικής Ανάπτυξης 2014 – 2020.

Η περίοδος υποβολής της Ενιαίας Αίτησης Εκταρικών Επιδοτήσεων ήταν από 18 Απριλίου – 17 Μαΐου 2016.



- **Καθεστώς Ενιαίας Στρεμματικής Επιδότησης (ΚΕΣΕ)**

Το Καθεστώς Ενιαίας Στρεμματικής Επιδότησης, αφορά άμεση ενίσχυση που παρέχεται στους δικαιούχους και το ύψος του ποσού που λαμβάνουν καθορίζεται με βάση την καλλιεργήσιμη τους έκταση. Το Καθεστώς αυτό αποτελεί το Καθεστώς με τη μεγαλύτερη συμμετοχή αιτητών. Σημειώνεται ότι το 2016 υποβλήθηκαν 32.479 αιτήσεις. Το Καθεστώς χρηματοδοτείται εξ' ολοκλήρου από την ΕΕ.

Ο αριθμός των αιτήσεων ανά έτος υποβολής που έτυχαν επεξεργασίας και επιδοτήθηκαν κατά το έτος 2016, καθώς και τα καταβληθέντα ποσά παρουσιάζονται αναλυτικά στον πιο κάτω πίνακα.

ΔΙΚΑΙΟΥΧΟΙ ΚΑΘΕΣΤΩΤΟΣ ΕΚΤΑΡΙΚΩΝ ΕΠΙΔΟΤΗΣΕΩΝ ΠΟΥ ΕΠΙΔΟΤΗΘΗΚΑΝ ΤΟ 2016		
ΕΤΟΣ	ΑΡΙΘΜΟΣ ΑΙΤΗΣΕΩΝ	ΚΑΤΑΒΛΗΘΕΝ ΠΟΣΟ €
2016	30.213	36.747.746
2015	33.914	45.228.117
2014	63	49.782
2013	14	13.908
2012 και πριν	3	764
ΣΥΝΟΛΟ	64.207	82.040.317

Στα πλαίσια του Καθεστώτος Ενιαίας Στρεμματικής Επιδότησης ο ΚΟΑΠ παραχώρησε συνολικές επιδοτήσεις ύψους €1.412.384 όπως φαίνεται και στο πιο κάτω γράφημα.

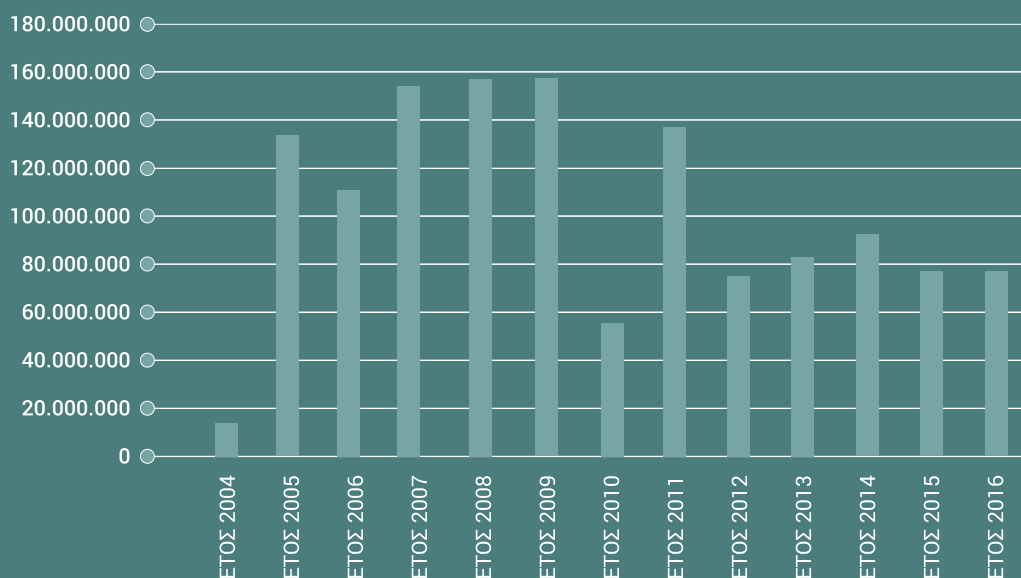

- **Καθεστώς Ενίσχυσης για Γεωργικές Πρακτικές Επωφελείς για το Κλίμα και το Περιβάλλον (Καθεστώς Πράσινης Ενίσχυσης)**

Οι αιτητές που η έκταση της αρόσιμης γης τους, είναι ίση ή υπερβαίνει των 100 δεκαρίων ή έχουν μόνιμους βοσκότοπους και δικαιούνται ενίσχυση στο πλαίσιο του ΚΕΣΕ, είναι υποχρεωμένοι να τηρούν συγκεκριμένες «γεωργικές πρακτικές» που είναι επωφελείς για το κλίμα και το περιβάλλον όπως αναφέρονται πιο κάτω:

- Διαφοροποίηση καλλιεργειών
- Διατήρηση περιοχής οικολογικής εστίασης στη γεωργική έκταση
- Διατήρηση των μόνιμων βοσκότοπων

Οι αιτητές που η έκταση της αρόσιμης γης τους είναι λιγότερη από 100 δεκάρια και δεν διαθέτουν μόνιμους βοσκότοπους στην εκμετάλλευσή τους, και δικαιούνται ενίσχυση στο πλαίσιο του ΚΕΣΕ, λαμβάνουν την πράσινη ενίσχυση χωρίς την υποχρέωση τήρησης των πιο πάνω γεωργικών πρακτικών. Όσοι αιτητές είναι ενταγμένοι στη βιολογική γεωργία, για τα αντίστοιχα αγροτεμάχιά τους που πιστοποιημένα συμμετέχουν στη βιολογική γεωργία, δικαιούνται αυτοδικαίως την Πράσινη Ενίσχυση. Στα πλαίσια του Καθεστώτος, εντός του έτους 2016 καταβλήθηκε στους δικαιούχους το ποσό των €14.947.037,91 και €12.098.869,20 για αιτήσεις των ετών 2015 και 2016 αντίστοιχα. Το Καθεστώς χρηματοδοτείται εξ' ολοκλήρου από την ΕΕ.

- **Καθεστώς Προαιρετικής Συνδεδεμένης Στήριξης Εσπεριδοειδών**

Η ενίσχυση παρέχεται για την καλλιέργεια εσπεριδοειδών σε κοινότητες που επηρεάζονται από τη Νεκρή Ζώνη. Στα πλαίσια του Καθεστώτος, εντός του έτους 2016 καταβλήθηκε στους δικαιούχους το ποσό των €236.422,65 και €139.502,27 για αιτήσεις των ετών 2015 και 2016 αντίστοιχα. Το Καθεστώς χρηματοδοτείται εξ' ολοκλήρου από την ΕΕ.

- **Καθεστώς Ενίσχυσης για Γεωργούς Νεαρής Ηλικίας**

Η ενίσχυση για γεωργούς νεαρής ηλικίας χορηγείται ανά γεωργό για περίοδο που δεν υπερβαίνει τα πέντε έτη. Η περίοδος αυτή μειώνεται κατά τον αριθμό των ετών που μεσολάβησαν μεταξύ της δημιουργίας της εκμετάλλευσης και της πρώτης υποβολής της αίτησης ενίσχυσης για γεωργούς νεαρής ηλικίας. Το Καθεστώς χρηματοδοτείται εξ' ολοκλήρου από την ΕΕ.

Γεωργοί νεαρής ηλικίας δύνανται να είναι φυσικά ή/και νομικά πρόσωπα.

Γεωργοί Νεαρής ηλικίας νοούνται τα φυσικά πρόσωπα:

- που δικαιούνται ενίσχυση στο πλαίσιο του ΚΕΣΕ.
- που δημιουργούν για πρώτη φορά γεωργική εκμετάλλευση ως επικεφαλής της εκμετάλλευσης ή τα οποία έχουν ήδη εγκατασταθεί κατά τη διάρκεια των πέντε ετών που προηγούνται της πρώτης υποβολής αίτησης για το καθεστώς ενιαίας στρεμματικής ενίσχυσης.
- που είναι ηλικίας έως 40 ετών κατά το έτος υποβολής της αίτησης.

Γεωργοί Νεαρής ηλικίας νοούνται τα νομικά πρόσωπα:

- που δικαιούνται ενίσχυση στο πλαίσιο του ΚΕΣΕ.
- των οποίων τουλάχιστον ένα από τα φυσικά πρόσωπα είναι νεαρής ηλικίας.
- των οποίων ο διευθυντής είναι "Νεαρός Γεωργός" κατά την έννοια του Άρθρου 50, Παράγραφος 2 του Κανονισμού 1307/2013.
- Οι μέτοχοι του νομικού προσώπου που μπορούν να θεωρηθούν ως "Νεαροί Γεωργοί" κατά την έννοια του Άρθρου 50, Παράγραφος 2 του Κανονισμού 1307/2013 κατέχουν (σωρευτικά) πέραν του 50% του μετοχικού κεφαλαίου του νομικού προσώπου και επιπλέον προσκομίζουν υπεύθυνη δήλωση εξουσιοδότησης σε έναν από αυτούς ή το διευθυντή του νομικού προσώπου για να ασκεί αποτελεσματικό και μακροχρόνιο έλεγχο επί του νομικού προσώπου όσον αφορά τις αποφάσεις που σχετίζονται με τη διαχείριση, τα κέρδη και τους χρηματοοικονομικούς κινδύνους.

Κατανομή Χρηματοδοτικού Φακέλου Εκταρικών Μέτρων
Για το έτος 2016, ο χρηματοδοτικός φάκελος των Άμεσων Πληρωμών για την Κύπρο ανέρχεται στα 50,2 εκατομμύρια ευρώ. Η χρηματοδότηση είναι 100% από ευρωπαϊκά κονδύλια.

Η ποσοστιαία κατανομή του χρηματοδοτικού φακέλου είναι η ακόλουθη:

Καθεστώτα Ενίσχυσης / Στήριξης	Ποσοστό Χρηματοδότησης επί του Εθνικού Ανώτατου Ορίου
Καθεστώς Ενιαίας Στρεμματικής Ενίσχυσης	61,3%
Καθεστώς Ενίσχυσης για Γεωργικές Πρακτικές Επωφελείς για το Κλίμα και το Περιβάλλον (Καθεστώς Πράσινης Ενίσχυσης)	30,0%
Καθεστώς Προαιρετικής Συνδεδεμένης Στήριξης	8,0%
Καθεστώς Ενίσχυσης για Γεωργούς Νεαρής Ηλικίας	0,7%

• **Μέτρο 10 – Αγροπεριβαλλοντικές Υποχρεώσεις**

Οι βασικοί στόχοι του Μέτρου 10 συντελούν στην ικανοποίηση των αναγκών που έχουν καταδειχθεί και εξ ορισμού εξυπηρετούν τους εγκάρσιους στόχους της Αγροτικής Ανάπτυξης για διαφύλαξη του περιβάλλοντος και μετριασμό των φαινομένων που προκαλούν τις κλιματικές αλλαγές. Συγκεκριμένα συμβάλλουν στην αποτροπή της υποβάθμισης της ποιότητας των υδάτων και του εδάφους και στη μείωση των εκπομπών αερίων θερμοκηπίου (NO₂, CH₄) και εκπομπών CO₂, μέσω του πλήρους αποκλεισμού της χημικής ζιζανιοκτονίας.

Μέσω του Μέτρου παρέχεται οικονομική ενίσχυση στους παραγωγούς που εφαρμόζουν την υπό αναφορά δράση, ως αντιστάθμισμα του οικονομικού κόστους με το οποίο θα επιφορτίζονται για να την εφαρμόζουν.

Για την καλύτερη δυνατή αποδοτικότητα του Μέτρου και τα μέγιστα αγροπεριβαλλοντικά οφέλη, η κύρια δράση του Μέτρου θα τυγχάνει τεχνικής προσαρμογής ανάλογα με τις γεωργικές πρακτικές που ακολουθούνται για τις κύριες γεωργικές καλλιέργειες της Κύπρου.

Κατά το 2016 έγιναν πληρωμές για τα πιο κάτω Καθεστώτα του Μέτρου 10. Οι πληρωμές αφορούσαν το έτος προκήρυξης 2015.

- Καθεστώς 10.1.1 - Αποκλεισμός της Χρήσης Χημικών Ζιζανιοκτόνων σε συγκεκριμένες καλλιέργειες. Εφαρμόζεται σε καλλιέργειες με φυλλοβόλα (με εξαίρεση αμυγδαλιές και φουντουκιές), ελιές εσπεριδοειδή, καλλιέργειες παραδοσιακού τοπίου και αμπέλια.
- Καθεστώς 10.1.2 - Εφαρμογή Αμειψισποράς - Εφαρμόζεται στις καλλιέργειες με πατάτες και σιτηρά.
- Α. Πατάτες
- Β1. Σιτηρά
- Καθεστώς 10.1.3 - Στοιχευμένες Αγροπεριβαλλοντικές Δράσεις – Εφαρμόζεται στις καλλιέργειες με πατάτες και εσπεριδοειδή.
- Καθεστώς 10.1.8 - Διατήρηση, Βιώσιμη Χρήση σε παραδοσιακές ποικιλίες αμπέλου.

Με την Ενιαία Αίτηση του 2016 επαναπροκηρύχθηκαν τα πιο πάνω Καθεστώτα και προκηρύχθηκαν για πρώτη φορά τα εξής Καθεστώτα:

- Καθεστώς 10.1.2 - Εφαρμογή Αμειψισποράς - Εφαρμόζεται στις καλλιέργειες με πατάτες και σιτηρά Β2. Σιτηρά
 - Καθεστώς 10.1.4 - Διατήρηση Περιβαλλοντικά Φιλικών Γεωργικών Πρακτικών στην Καλλιέργεια της Μπανάνας.
 - Καθεστώς 10.1.5 - Μείωση Απαιτήσεων Νερού Άρδευσης σε επίπεδο Υδροφορέα. Το Καθεστώς αφορά σε εκρίζωση εσπεριδοειδών σε συγκεκριμένες περιοχές και επαναφύτευση το επόμενο έτος με συγκεκριμένες λιγότερο υδροβόρες καλλιέργειες.
 - Καθεστώς 10.1.6 - Προστασία Φυσικής Βλάστησης και Χαρακτηριστικών του Τοπίου. Στο Καθεστώς εντάσσονται εκτάσεις φυσικής βλάστησης που συνορεύουν με συγκεκριμένες καλλιέργειες σε περιοχές Υψηλής Φυσικής Αξίας ή Ορεινές Μειονεκτικές Περιοχές.
 - Καθεστώς 10.1.7 - Συντήρηση Υφιστάμενων Ξερολιθιών. Στο Καθεστώς εντάσσονται τεμάχια (με συγκεκριμένες επιλέξιμες καλλιέργειες) με ξερολιθιές σε περιοχές Υψηλής Φυσικής Αξίας ή Ορεινές Μειονεκτικές Περιοχές.
 - Καθεστώς 10.1.10 - Διατήρηση Μελισσοσμηνών με σκοπό τη Διατήρηση Αρμονικής Συνύπαρξης με Εντομοφάγα Πτηνά. Στο Καθεστώς εντάσσονται μελισσοσμήνη από μελισσοκόμους που είναι καταγεγραμμένοι στο Μητρώο Μελισσοκόμων του Τμήματος Γεωργίας. Οι μελισσοκόμοι αναλαμβάνουν συγκεκριμένες υποχρεώσεις επιπλέον των συνήθων μελισσοκομικών χειρισμών.
- **Μέτρο 11 – Βιολογική Γεωργία**
- Υπομέτρο 11.1: Μετατροπή από τη Συμβατική στη Βιολογική Γεωργία
 - Υπομέτρο 11.2: Ανάπτυξη της Βιολογικής Γεωργίας

Οι γεωργικές πρακτικές που προωθεί η βιολογική γεωργία συμβάλλουν στη βελτίωση της ποιότητας του εδάφους και των υδάτων, στο μετριασμό και την προσαρμογή στην αλλαγή του κλίματος καθώς και στην αύξηση της βιοποικιλότητας. Αυτό επιτυγχάνεται με την απαγόρευση χρήσης συνθετικών φυτοπροστατευτικών προϊόντων και συνθετικών λιπασμάτων, εφαρμόζοντας τεχνικές αμειψισποράς και επιτρέποντας τη χρήση οργανικών λιπασμάτων (π.χ. κοπριές ζώων εκτατικής εκτροφής και φυτικές κομπόστες) που βελτιώνουν τη δομή του εδάφους και αυξάνουν τη περιεκτικότητά του σε οργανική ύλη. Το Μέτρο αποσκοπεί στην ενθάρρυνση για μετατροπή και διατήρηση των πρακτικών της Βιολογικής Γεωργίας. Η ενίσχυση παρέχεται με σκοπό να ενθαρρύνει τους αγρότες να συμμετάσχουν σε τέτοια συστήματα, απαντώντας έτσι την απαίτηση της κοινωνίας για χρήση φιλικών προς το περιβάλλον γεωργικών πρακτικών.

• **Μέτρο 12 – Ενισχύσεις στο Πλαίσιο του Natura 2000 και της Οδηγίας Πλαισίου για τα Ύδατα**

Η Κύπρος, λόγω του νησιώτικου χαρακτήρα της, της γεωγραφικής της θέσης, του πολυποίκιλου ανάγλυφου, των κλιματικών συνθηκών και των παραδοσιακών γεωργικών δραστηριοτήτων, έχει πλούσια βιοποικιλότητα. Η διατήρηση της βιοποικιλότητας των οικοτόπων και των ειδών συμβάλλει τα μέγιστα στην οικολογική ισορροπία αλλά και τη σταθερότητα και λειτουργία των δομών ενός οικοσυστήματος.

Τα κυριότερα άμεσα αίτια απώλειας της βιοποικιλότητας και αλλαγών στις λειτουργίες των οικοσυστημάτων εντοπίζονται στην αλλαγή των χρήσεων γης, τη μη αειφόρο άσκηση παραγωγικών δραστηριοτήτων, την αύξηση της ρύπανσης, την εισβολή των χωροκατακτητικών ξενικών ειδών, την υποβάθμιση των οικοσυστημάτων και την κλιματική αλλαγή.

Στις περιοχές του Δικτύου Natura 2000 οι οποίες έχουν χαρακτηριστεί ως Τόποι Κοινοτικής Σημασίας (ΤΚΣ) και Ζώνες Ειδικής Προστασίας (ΖΕΠ), εμπίπτουν και γεωργικά συστήματα, τα οποία χαρακτηρίζονται από ψηλή βιοποικιλότητα λόγω της μωσαϊκότητας που παρουσιάζουν στους τύπους καλλιεργειών και στις πρακτικές που ακολουθούνται από τα παλιά χρόνια. Η ορθολογιστική διαχείριση της γεωργίας στην Κύπρο και οι πρακτικές που ακολουθούνται μπορούν να συμβάλουν στην προστασία και διατήρηση των προστατευτέων στοιχείων του δικτύου Natura 2000.

Το έτος 2016 προκηρύχθηκαν τα εξής Καθεστώτα του Μέτρου 12:

- Καθεστώς 12.1.1 - Διατήρηση ασυγκόμιστης παραγωγής σε περιοχές Natura 2000 και περιοχές συνεκτικότητας. Το Καθεστώς εφαρμόζεται σε όλες τις περιοχές του δικτύου Natura 2000 και σε συγκεκριμένες περιοχές που γειτνιάζουν με περιοχές του Δικτύου Natura 2000 (περιοχές συνεκτικότητας).
- Καθεστώς 12.1.2 - Διαχείριση βοσκοτόπων. Το Καθεστώς έχει εφαρμογή στις περιοχές Natura 2000 Ακάμα και Κοιλιάδας Διαρίζου.

• Μέτρο 13 – Στήριξη Περιοχών με Φυσικά ή Άλλα Μειονεκτήματα

Το Μέτρο 13 προνοεί την ενίσχυση των γεωργικών εκμεταλλεύσεων σε μειονεκτικές περιοχές (ορεινές περιοχές, περιοχές με φυσικά μειονεκτήματα και περιοχές με ειδικά μειονεκτήματα) με σκοπό την αντιστάθμιση μέρους της απώλειας του εισοδήματος που προκύπτει κατά την άσκηση της γεωργικής δραστηριότητας στις περιοχές αυτές. Η αποζημίωση αυτή βοηθά τους αγρότες να συνεχίσουν τις δραστηριότητές τους στις περιοχές αυτές, προκειμένου να αποφευχθεί η εγκατάλειψη της γεωργίας στις εν λόγω περιοχές. Το 2016 καταβλήθηκαν ενισχύσεις ύψους €14.712.970,20 σε 45.790 δικαιούχους του Μέτρου. Αναλυτικά δόθηκαν τα πιο κάτω ποσά για τα αντίστοιχα έτη:

ΔΙΚΑΙΟΥΧΟΙ ΤΟΥ ΜΕΤΡΟΥ 13 ΠΟΥ ΕΠΙΔΟΤΗΘΗΚΑΝ ΤΟ 2016		
ΕΤΟΣ	ΑΡΙΘΜΟΣ ΑΙΤΗΣΕΩΝ	ΚΑΤΑΒΛΗΘΕΝ ΠΟΣΟ €
2016	21.696	6.758.524
2015	24.094	7.954.446
ΣΥΝΟΛΟ	45.790	14.712.970



- **Άλλες Ενισχύσεις**

Στα πλαίσια του Μέτρου Αντισταθμιστική Ενίσχυση για Απώλεια Εσόδων από την Εμπορία Μπανανών το 2016 καταβλήθηκε στους δικαιούχους ποσό ύψους €3.453,27.

Επιπρόσθετα το 2016 το Τμήμα Άμεσων Πληρωμών χειρίστηκε το Καθεστώς Προαιρετικής Συνδεδεμένης Στήριξης Αιγοπροβάτων 2016, το Καθεστώς Προαιρετικής Συνδεδεμένης Στήριξης Αιγοπροβάτων 2015 και το Καθεστώς 10.1.9 του ΠΑΑ 2014 - 2020 - Αγροπεριβαλλοντικές Υποχρεώσεις για τη Διατήρηση και Βιώσιμη Χρήση σε Παραδοσιακές Φυλές Ζώων.

- **Καθεστώς Προαιρετικής Συνδεδεμένης Στήριξης Αιγοπροβάτων**

Σκοπός του Καθεστώτος, που χρηματοδοτείται 100% από ευρωπαϊκά κονδύλια, είναι η χορήγηση ενίσχυσης για τη δημιουργία κινήτρου διατήρησης των τρεχόντων επιπέδων παραγωγής στον τομέα της αιγοπροβατοτροφίας. Δικαιούχος θεωρείται οποιοδήποτε φυσικό ή νομικό πρόσωπο που διαχειρίζεται δηλωμένη μονάδα ζώων, έχει κωδικό εκμετάλλευσης από τις Κτηνιατρικές Υπηρεσίες του Κράτους και κατείχε τουλάχιστον ένα επιλέξιμο ζώο στις 28/03/2016. Επιλέξιμα ζώα θεωρούνται τα θηλυκά ζώα (οι αίγες και οι προβατίνες) εφτά μηνών και άνω.

Η Συνδεδεμένη Στήριξη για τα Αιγοπρόβατα περιλαμβάνει δύο Μέτρα:

- Μέτρο 1 - Συνδεδεμένη κατά κεφαλή στήριξη αιγοπροβάτων σε κτηνοτροφικές εκμεταλλεύσεις με προσανατολισμό την παραγωγή γάλακτος.
- Μέτρο 2 – Συνδεδεμένη κατά κεφαλή στήριξη αιγοπροβάτων σε κτηνοτροφικές εκμεταλλεύσεις με προσανατολισμό την παραγωγή κρέατος.

Αναγνωρίζοντας το γεγονός ότι η γαλακτοπαραγωγή προνοεί αυξημένη ποσότητα τροφής και λειτουργικό κόστος, η ανά κεφαλή στήριξη των αιγοπροβάτων που προορίζονται για γαλακτοπαραγωγή είναι διαφορετική από την ανά κεφαλή στήριξη των αιγοπροβάτων που προορίζονται για κρεατοπαραγωγή. Το 2016 εγκρίθηκαν και επιδοτήθηκαν 161 αιτήσεις από τις 2163 που παραλήφθηκαν για το εν λόγω έτος και δόθηκε το ποσό των €178.284,62. Η έγκριση και επιδότηση των υπόλοιπων αιτήσεων συνεχίστηκε κατά το 2017. Επίσης κατά το 2016 επεξεργάστηκαν και επιδοτήθηκαν 1944 αιτήσεις που αφορούσαν το έτος 2015 με το συνολικό ποσό των €3.487.517,50.

- **Καθεστώς 10.1.9 του ΠΑΑ 2014-2020 - Αγροπεριβαλλοντικές υποχρεώσεις για την διατήρηση και βιώσιμη χρήση σε παραδοσιακές φυλές ζώων.**

Το Καθεστώς 10.1.9 το οποίο επίσης περιλαμβάνεται στο Μέτρο 10 του εγκριμένου Προγράμματος Αγροτικής Ανάπτυξης 2014 – 2020 έχει στόχο τη διατήρηση και βιώσιμη χρήση των απειλούμενων με εξαφάνιση πληθυσμών σε παραδοσιακές φυλές ζώων (ντόπια - κυπριακή φυλή βοοειδών, ντόπια φυλή παχύρουνων προβάτων και ντόπια φυλή αιγών Μαχαιρά). Ειδικότερα παρέχει αντισταθμιστική ενίσχυση για την απώλεια εισοδήματος που προκύπτει από τη μη αντικατάσταση των πληθυσμών από παραδοσιακές φυλές ζώων με νέες αποδοτικότερες φυλές ζώων. Το ύψος ενίσχυσης για το σχετικό Καθεστώς καθορίζεται στα €240 / Μονάδα Ζωικού Κεφαλαίου (ΜΖΚ) ετησίως, για όλες τις παραδοσιακές φυλές. Δικαιούχοι για συμμετοχή στο Καθεστώς είναι γεωργοκτηνοτρόφοι (φυσικά ή νομικά πρόσωπα) που κατέχουν / εκτρέφουν νόμιμα, παραγωγικά ζώα των πιο πάνω επιλέξιμων παραδοσιακών φυλών και είναι κάτοχοι κτηνοτροφικής εκμετάλλευσης εγγεγραμμένης στις Κτηνιατρικές Υπηρεσίες.

Στο Καθεστώς συμμετέχουν 95 δικαιούχοι οι οποίοι εντάχθηκαν το 2015 και έχουν αναλάβει πενταετή δέσμευση μέχρι και το 2019. Κατά το 2016 καταβλήθηκε συνολικό ποσό €354.766,13 σε σχέση με τις δεσμεύσεις του 2015. Το Καθεστώς επαναπροκηρύχθηκε το 2016 οπότε παραλήφθηκαν 12 νέες αιτήσεις για τις οποίες η πενταετής δέσμευση λήγει το 2020. Η επεξεργασία, έγκριση και επιδότηση των δικαιούχων του Καθεστώτος σε σχέση με τη δέσμευσή τους του έτους 2016 έγινε κατά το πρώτο τρίμηνο του 2017.

ΚΟΙΝΕΣ ΟΡΓΑΝΩΣΕΙΣ ΑΓΟΡΑΣ

Ο ΚΟΑΠ εφαρμόζει τα Μέτρα που απορρέουν από την Κοινή Γεωργική Πολιτική της Ενιαίας Κοινής Οργάνωσης Αγοράς, το Μέτρο έκδοσης Αδειών Εισαγωγής / Εξαγωγής γεωργικών προϊόντων και των Μέτρων Προώθησης Γεωργικών Προϊόντων, με σκοπό τη σταθεροποίηση των αγορών και την εξασφάλιση δίκαιου βιοτικού επιπέδου για το γεωργικό πληθυσμό. Τα Μέτρα / Σχέδια αποσκοπούν στην προστασία της κοινοτικής γεωργοκτηνοτροφικής παραγωγής έναντι της αντίστοιχης παραγωγής Τρίτων Χωρών, καθώς και στη βελτίωση της ανταγωνιστικότητας των προϊόντων αυτών σε Τρίτες Χώρες. Οι μηχανισμοί ποσοστώσεων που εφαρμόζονται προστατεύουν τις τιμές ορισμένων κτηνοτροφικών κυρίως προϊόντων από περαιτέρω διολίσθηση. Τα στοιχεία για τις πληρωμές που αφορούν τα Μέτρα των Κοινών Οργανώσεων Αγοράς παρουσιάζονται στους Πίνακες 1, 2 και αναλυτικότερα στον Πίνακα 3 των Παραρτημάτων.



Κατά το 2016 εφαρμόστηκαν τα πιο κάτω Μέτρα:

- **ΚΟΑ 8: Μελισσοκομικό Πρόγραμμα 2014 - 2016**

Το Πρόγραμμα είναι τριετές και περιλαμβάνει μέτρα παροχής τεχνικής βοήθειας προς τους μελισσοκόμους και τις ομάδες μελισσοκόμων για την αντιμετώπιση της βαρρόας. Επίσης περιλαμβάνει μέτρα στήριξης για τα εργαστήρια ανάλυσης των φυσικοχημικών και άλλων χαρακτηριστικών του κυπριακού μελιού, τεχνικής βοήθειας για την ταυτοποίηση του κυπριακού μελιού και μέτρα στήριξης για την ανασύσταση του Κοινοτικού Μελισσοκομικού Κεφαλαίου. Επιπλέον, προνοεί τη συνεργασία με ειδικευμένους οργανισμούς για την υλοποίηση προγραμμάτων εφαρμοσμένης έρευνας στον τομέα της μελισσοκομίας και την χρηματοδότηση για Λειτουργία Κέντρου Μελισσοκομίας.

Το Πρόγραμμα έχει ανατεθεί στο Τμήμα Γεωργίας ως Ανάδοχος Οργανισμός του ΚΟΑΠ και συγχρηματοδοτείται σε ποσοστό 50% από το Ευρωπαϊκό Γεωργικό Ταμείο Εγγυήσεων και ποσοστό 50% από Εθνικούς Πόρους. Οι συνολικές επιδοτήσεις ύψους €581.354 που προνοούσε το πρόγραμμα για την τριετία 2014-2016 έχουν διατεθεί σχεδόν εξολοκλήρου στους δικαιούχους. Για το Μελισσοκομικό έτος 2016 παραλήφθηκαν 397 αιτήσεις εκ των οποίων εγκρίθηκαν 350 αιτήσεις και απορρίφθηκαν 47.

- **ΚΟΑ 11: Σχέδιο παροχής γάλακτος και ορισμένων γαλακτοκομικών προϊόντων στα σχολεία**

Το Σχέδιο παροχής γάλακτος και γαλακτοκομικών προϊόντων στα σχολεία στοχεύει στην ενθάρρυνση της υγιεινής διατροφής και της κατανάλωσης γάλακτος και γαλακτοκομικών προϊόντων, διασφαλίζει τη δυνατότητα της διάθεσης τους στα σχολεία και την πώληση τους σε χαμηλότερες τιμές προς τους μαθητές στα νηπιαγωγεία και στη δημοτική, μέση και τεχνική εκπαίδευση.

Το Σχέδιο καλύπτει αρκετά προϊόντα που διατίθενται στα Σχολικά Ιδρύματα, όπως γάλα, σοκολατούχο ή αρωματισμένο γάλα, γιαούρτι, γιαούρτι φρούτου και σάντουιτς που περιέχει τυρί ή χαλούμι.

Το Σχέδιο χρηματοδοτείται από την Ευρωπαϊκή Επιτροπή και η εφαρμογή του έχει ανατεθεί στο Τμήμα Γεωργίας ως Ανάδοχος Οργανισμός του ΚΟΑΠ. Εντός του 2016 παραλήφθηκαν και έτυχαν επεξεργασίας από το Τμήμα Γεωργίας 57 αιτήσεις για τις οποίες ο ΚΟΑΠ προέβηκε σε πληρωμή. Το Μέτρο χρηματοδοτείται 100% από το Ευρωπαϊκό Γεωργικό Ταμείο Εγγυήσεων.

- **ΚΟΑ 12: Χορήγηση Κοινοτικής ενίσχυσης για την ιδιωτική αποθεματοποίηση χοίρειου κρέατος**
Η προσωρινή απομάκρυνση του χοίρειου κρέατος από την αγορά θεωρήθηκε αναγκαία για την αποκατάσταση της ισορροπίας της αγοράς και την αύξηση των τιμών. Ως εκ τούτου, κρίθηκε σκόπιμο να χορηγηθεί ενίσχυση για την ιδιωτική αποθεματοποίηση χοίρειου κρέατος και να καθοριστεί εκ των προτέρων το ποσό της ενίσχυσης.

Το Μέτρο είναι έκτακτο και χρηματοδοτήθηκε αποκλειστικά από Κοινοτικούς πόρους. Δικαιούχοι ήταν κάτοχοι χοιροτροφικών εκμεταλλεύσεων εγγεγραμμένων στο αντίστοιχο μητρώο των κτηνιατρικών υπηρεσιών, έμποροι που δραστηριοποιούνται στην εμπορία χοίρειου κρέατος κατά τουλάχιστον τους τελευταίους 6 μήνες και ιδιοκτήτες εγγεγραμμένων σφαγείων. Τα πιο πάνω φυσικά ή νομικά πρόσωπα ήταν εγκατεστημένα στην Κοινότητα και εγγραμμένα στα μητρώα ΦΠΑ.

Ο Κυπριακός Οργανισμός Αγροτικών Πληρωμών ως η αρμόδια αρχή για την εφαρμογή του Μέτρου παρέλαβε και πλήρωσε 11 αιτήσεις.

- **ΚΟΑ 13: Μέτρο Χορήγησης Προσωρινής Έκτακτης Ενίσχυσης στους Χοιροτρόφους**
Το Μέτρο Χορήγησης Προσωρινής Έκτακτης Ενίσχυσης στους Χοιροτρόφους εφαρμόστηκε για να στηρίξει οικονομικά τον κλάδο της χοιροτροφίας, λόγω της απαγόρευσης που επέβαλε η Ρωσία στις εισαγωγές ορισμένων γεωργικών προϊόντων προέλευσης Ευρωπαϊκής Ένωσης, με αποτέλεσμα να πληγεί ο τομέας του χοίρειου κρέατος εντός της Ένωσης. Επιπλέον, λόγω των υψηλών θερμοκρασιών το καλοκαίρι του 2015 και των πολύ περιορισμένων βροχοπτώσεων, οι αποδόσεις των καλλιεργειών επηρεάστηκαν αρνητικά σε πολλά κράτη-μέλη, με αποτέλεσμα οι υψηλές τιμές των ζωοτροφών να αυξήσουν το κόστος παραγωγής του χοίρειου κρέατος. Το Μέτρο προκηρύχθηκε τον Φεβρουάριο του 2016 και η ενίσχυση καταβλήθηκε σε 54 χοιροτροφικές μονάδες τον Ιούνιο του 2016. Χρηματοδοτήθηκε 100% από το Ευρωπαϊκό Γεωργικό Ταμείο Εγγυήσεων (ΕΓΤΕ).

- **ΚΟΑ 14: Μέτρο Παροχής Ενίσχυσης για τη Μείωση της Παραγωγής Αγελαδινού Γάλακτος**
Ο τομέας του γάλακτος αντιμετωπίζει διατάραξη της αγοράς εξαιτίας της ανισορροπίας μεταξύ προσφοράς και ζήτησης σε παγκόσμιο επίπεδο, στην οποία παίζει σημαντικό ρόλο η παράταση της ρωσικής απαγόρευσης των εισαγωγών γεωργικών προϊόντων και τροφίμων καταγωγής Ευρωπαϊκής Ένωσης μέχρι το τέλος του 2017. Το Μέτρο αποσκοπεί στην παροχή ενίσχυσης στους παραγωγούς αγελαδινού γάλακτος εντός της Ένωσης που συμμετέχουν εκούσια στη μείωση της παραγωγής αγελαδινού γάλακτος, έτσι ώστε να διευκολυνθεί η αποκατάσταση της ισορροπίας στον τομέα του γάλακτος και των γαλακτοκομικών προϊόντων υπό τις επικρατούσες δυσμενείς συνθήκες στην αγορά. Το Μέτρο χρηματοδοτείται 100% από το Ευρωπαϊκό Γεωργικό Ταμείο Εγγυήσεων (ΕΓΤΕ) και η ενίσχυση καθορίζεται στα 14 ευρώ/100 kg αγελαδινού γάλακτος.

Στην προκήρυξη Σεπτεμβρίου 2016, παραλήφθηκε από τον Ανάδοχο Φορέα (Τμήμα Γεωργίας) μία αίτηση συμμετοχής στο Μέτρο, της οποίας η ενίσχυση καταβλήθηκε τον Φεβρουάριο του 2017.

- **Μέτρα Ενιαίας Κοινής Οργάνωσης Αγοράς του αμπελοοινικού τομέα**

ΕΠΣΑ 1β: Αναδιάρθρωση και Μετατροπή Αμπελώνων

Το Μέτρο έχει ανατεθεί στο Τμήμα Γεωργίας ως Ανάδοχος Οργανισμός του ΚΟΑΠ. Στόχος του Μέτρου είναι η αύξηση της ανταγωνιστικότητας μέσω:

(α) της αναδιάρθρωσης και ποικιλιακής μετατροπής αμπελώνων με σύγχρονες καλλιεργητικές πρακτικές, με ποικιλίες που παρέχουν μεγαλύτερες ευκαιρίες αξιοποίησης και δυνατότητες παραγωγής.

(β) της βελτίωσης των τεχνικών διαχείρισης των αμπελώνων.

Το Μέτρο ΕΠΣΑ 1β χρηματοδοτείται 100% από το Ευρωπαϊκό Γεωργικό Ταμείο Εγγυήσεων (ΕΓΤΕ).

ΕΠΣΑ 3α: Στήριξη και καταβολή οικονομικής ενίσχυσης για υλικές ή άυλες επενδύσεις σε εγκαταστάσεις επεξεργασίας, υποδομές οινοποίησης και εμπορίας οίνων

Το Μέτρο έχει ανατεθεί στο Υπουργείο Ενέργειας, Εμπορίου, Βιομηχανίας και Τουρισμού ως Ανάδοχος Οργανισμός του ΚΟΑΠ. Στόχος του Μέτρου είναι η ενθάρρυνση της επενδυτικής δραστηριότητας και η ενίσχυση της ανταγωνιστικότητας του οινοποιητικού κλάδου. Το Μέτρο αυτό βοηθά τις μονάδες οινοποίησης να εκσυγχρονίσουν τις κτηριακές και τις τεχνολογικές τους υποδομές. Το Μέτρο ΕΠΣΑ 3α χρηματοδοτείται 100% από το Ευρωπαϊκό Γεωργικό Ταμείο Εγγυήσεων (ΕΓΤΕ).

ΕΠΣΑ 3β: Προώθηση Οίνων σε Τρίτες Χώρες και στα Κράτη-Μέλη της ΕΕ

Το Μέτρο αποτελεί σημαντικό εργαλείο προβολής των οίνων της Κύπρου στις αγορές τρίτων χωρών και ενθαρρύνει τις προσπάθειες των οινοποιών για εξεύρεση νέων αγορών και εξασφάλιση μεριδίου αγοράς. Επιπλέον, συμβάλλει στην ενημέρωση των καταναλωτών σχετικά με την υπεύθυνη κατανάλωση οίνου, τους κινδύνους που σχετίζονται με την κατανάλωση αλκοόλ και σχετικά με τα ενωσιακά συστήματα που διέπουν τις Προστατευόμενες Ονομασίες Προέλευσης (ΠΟΠ) και τις Προστατευόμενες Γεωγραφικές Ενδείξεις (ΠΓΕ). Στην προκήρυξη του Μέτρου εντός του 2016 δεν υποβλήθηκαν αιτήσεις συμμετοχής. Το Μέτρο χρηματοδοτείται 100% από το Ευρωπαϊκό Γεωργικό Ταμείο Εγγυήσεων (ΕΓΤΕ).

ΕΠΣΑ 3δ: Ασφάλιση συγκομιδής

Στόχος του Μέτρου είναι η στήριξη για την ασφάλιση της συγκομιδής οινοποιήσιμων αμπελιών η οποία συμβάλλει στη διασφάλιση των εισοδημάτων των παραγωγών από απώλειες που οφείλονται σε ανομβρία. Το Μέτρο ΕΠΣΑ 3δ χρηματοδοτείται 100% από το Ευρωπαϊκό Γεωργικό Ταμείο Εγγυήσεων (ΕΓΤΕ).

ΕΠΣΑ 3ζ: Καινοτομία στον αμπελοοινικό τομέα

Το Μέτρο στοχεύει στην αύξηση της εμπορευσιμότητας και της ανταγωνιστικότητας των ενωσιακών αμπελοοινικών προϊόντων, μέσω της στήριξης για υλικές ή άυλες επενδύσεις με σκοπό την ανάπτυξη νέων προϊόντων, διεργασιών και τεχνολογιών. Σε αυτήν μπορεί να περιλαμβάνεται και η μεταφορά γνώσεων. Το Μέτρο ΕΠΣΑ 3ζ χρηματοδοτείται 100% από το Ευρωπαϊκό Γεωργικό Ταμείο Εγγυήσεων (ΕΓΤΕ).

• Μέτρα Ενιαίας Κοινής Οργάνωσης Αγοράς του Τομέα Φρούτων και Λαχανικών

ΚΟΑ 3: Μέτρο ενίσχυσης σε αναγνωρισμένες Οργανώσεις Παραγωγών με βάση τα επιχειρησιακά τους προγράμματα

Το Μέτρο έχει ανατεθεί στο Τμήμα Γεωργίας ως Ανάδοχος Οργανισμός του ΚΟΑΠ. Στόχος του Μέτρου είναι να βοηθηθούν οι αναγνωρισμένες Οργανώσεις Παραγωγών ώστε να βελτιώσουν την παραγωγικότητα και τις δεξιότητες τους στους τομείς της εμπορίας, της βελτίωσης της ποιότητας των προϊόντων τους και της προστασίας του περιβάλλοντος. Το Μέτρο ΚΟΑ 3 χρηματοδοτείται 100% από το Ευρωπαϊκό Γεωργικό Ταμείο Εγγυήσεων (ΕΓΤΕ).

ΚΟΑ 9: Σχέδιο Προώθησης της Κατανάλωσης φρούτων και λαχανικών στα Σχολεία

Το Σχέδιο Προώθησης της Κατανάλωσης φρούτων και λαχανικών στα Σχολεία εφαρμόζεται στα δημόσια και ιδιωτικά δημοτικά σχολεία και στα δημόσια και κοινοτικά νηπιαγωγεία της Κυπριακής Δημοκρατίας, με απώτερο στόχο την καταπολέμηση της παιδικής παχυσαρκίας και την καλλιέργεια καλών διατροφικών συνηθειών στα παιδιά. Το Σχέδιο συγχρηματοδοτείται σε ποσοστό 75% από το Ευρωπαϊκό Γεωργικό Ταμείο Εγγυήσεων (ΕΓΤΕ) και 25% από εθνικούς πόρους. Εντός του 2016, στα πλαίσια της εφαρμογής του Σχεδίου για τη σχολική χρονιά 2015-2016, παραλήφθηκαν, ελέγχθηκαν και πληρώθηκαν από τον ΚΟΑΠ 166 αιτήσεις. Επιπλέον, εντός του 2016, ο ΚΟΑΠ κατέβαλε ενισχύσεις σε 55 σχολικά ιδρύματα, οι οποίες αφορούσαν στην εφαρμογή του Σχεδίου τη σχολική χρονιά 2014-2015.

ΚΟΑ 10: Έκτακτα μέτρα στήριξης των παράγωγων εσπεριδοειδών για την περίοδο 2015-2016, λόγω της παράτασης από τη Ρώσικη Κυβέρνηση απαγόρευσης εισαγωγής ορισμένων προϊόντων της Ευρωπαϊκής Ένωσης στη Ρωσία

Το Μέτρο έχει ανατεθεί στο Τμήμα Γεωργίας ως Ανάδοχος Οργανισμός του ΚΟΑΠ. Στόχος του Μέρου είναι η στήριξη των παραγωγών εσπεριδοειδών λόγω της παράτασης στις 24 Ιουνίου, 2015 από τη Ρωσική κυβέρνηση της απαγόρευσης εισαγωγής ορισμένων προϊόντων της Ευρωπαϊκής Ένωσης στη Ρωσία. Συγκεκριμένα, οι παραγωγοί οι οποίοι είναι μέλη σε Οργανώσεις Παραγωγών που εφαρμόζουν Επιχειρησιακό Πρόγραμμα, οι παραγωγοί οι οποίοι είναι μέλη σε Οργανώσεις Παραγωγών που δεν εφαρμόζουν Επιχειρησιακό Πρόγραμμα, καθώς και οι παραγωγοί οι οποίοι δεν είναι μέλη σε Οργάνωση Παραγωγών, θα τύχουν ενίσχυσης για απόσυρση από την αγορά μέχρι 14.850 τόνων εσπεριδοειδών, των ειδών Πορτοκαλιών, Κλημεντινών και Μανταρινιών. Το Μέτρο ΚΟΑ 10 χρηματοδοτείται 100% από το Ευρωπαϊκό Γεωργικό Ταμείο Εγγυήσεων (ΕΓΤΕ).

Μέτρο έκδοσης Αδειών Εισαγωγής / Εξαγωγής

Το Μέτρο έκδοσης Αδειών Εισαγωγής / Εξαγωγής έχει ως αντικείμενό του την έκδοση Αδειών Εισαγωγής / Εξαγωγής προς τους εμπορευόμενους, οι οποίοι είναι εγγεγραμμένοι στο Μητρώο του ΚΟΑΠ και πραγματοποιούν εισαγωγές και εξαγωγές γεωργικών προϊόντων από / σε τρίτες χώρες.

Για την έκδοση της σχετικής Άδειας Εισαγωγής / Εξαγωγής, οι εμπορευόμενοι πρέπει να υποβάλλουν μια σειρά από δικαιολογητικά στην αρμόδια υπηρεσία του ΚΟΑΠ, η οποία θα έχει ισχύ στα χρονικά πλαίσια που ορίζει ο αντίστοιχος τομεακός Κανονισμός για το συγκεκριμένο προϊόν ή εμπόρευμα.

Η άδεια έχει ισχύ σε όλα τα κράτη μέλη της Ευρωπαϊκής Ένωσης, ενώ μαζί με την αίτηση κατατίθεται εγγύηση, η οποία μπορεί να είναι τραπεζική εγγυητική επιστολή αορίστου χρονικής διάρκειας ή έμβασμα υπέρ του ΚΟΑΠ, προκειμένου να διασφαλισθεί ότι ο ενδιαφερόμενος θα συμμορφωθεί με τις υποχρεώσεις του σύμφωνα με τους Κοινοτικούς Κανονισμούς.

Ενέργειες Ενημέρωσης και Προώθησης των Γεωργικών Προϊόντων στην Εσωτερική Αγορά και στις Τρίτες Χώρες

Τα προγράμματα προώθησης στην Εσωτερική Αγορά και σε Τρίτες Χώρες έχουν στόχο να συστήσουν τα πολυπληθή ποιοτικά προϊόντα των ευρωπαϊών παραγωγών και να προωθήσουν την κατανάλωσή τους. Οι αιτούντες (επαγγελματικές ή διεπαγγελματικές οργανώσεις) πρέπει να είναι νόμιμα εγκατεστημένοι σε ένα από τα κράτη μέλη της Ευρωπαϊκής Ένωσης προκειμένου να λάβουν χρηματοδοτική στήριξη για τα προγράμματα προώθησης.



Το Μέτρο αναφέρεται σε ενέργειες δημοσίων σχέσεων, προώθησης και διαφήμισης των πλεονεκτημάτων των κοινοτικών προϊόντων καθώς και ενημερωτικές εκστρατείες, κυρίως για προϊόντα βιολογικά, ονομασίας προέλευσης (Π.Ο.Π.) ή προστατευόμενων γεωγραφικών ενδείξεων (Π.Γ.Ε.), εγγυημένα παραδοσιακά και ιδιότυπα προϊόντα (Ε.Π.Ι.Π.). Επίσης, αναφέρεται σε εκστρατείες ενημέρωσης για το κοινοτικό σύστημα των οίνων ποιότητας και επιτραπέζιων οίνων για την εξωτερική αγορά και οιοπνευματωδών με γεωγραφική ένδειξη ή προστατευόμενη παραδοσιακή ένδειξη, σε μελέτες αξιολόγησης των αποτελεσμάτων των ενεργειών ενημέρωσης και προώθησης, σε συμμετοχή σε εκδηλώσεις, εμποροπανηγύρεις και εκθέσεις εθνικής ή ευρωπαϊκής σημασίας, καθώς και σε έρευνες νέων ξένων αγορών.

Τα προγράμματα υλοποιούνται τουλάχιστον σε περίοδο ενός έτους και έως τριών ετών, από την ημερομηνία υπογραφής (έναρξης ισχύος) της σχετικής σύμβασης.

Η χρηματοδότηση γίνεται από την Κοινότητα μέχρι το 50% των πραγματικών δαπανών για κάθε έτος εκτέλεσης, με συμμετοχή του ιδίου δικαιούχου μέχρι το 20% τουλάχιστον του πραγματικού κόστους του προγράμματος ενώ το υπόλοιπο αυτής βαρύνει το Κράτος - Μέλος.

Το 2016 έχουν πληρωθεί 8 αιτήσεις ποσού €261.157 από το Ευρωπαϊκό Γεωργικό Ταμείο Εγγυήσεων (ΕΓΓΤΕ) και €156.694 από Εθνικούς Πόρους.

ΑΓΡΟΤΙΚΗ ΑΝΑΠΤΥΞΗ

Τα Μέτρα της Αγροτικής Ανάπτυξης προνοούν ενισχύσεις από το Ευρωπαϊκό Γεωργικό Ταμείο Αγροτικής Ανάπτυξης (ΕΓΓΑΑ). Εντός του έτους 2016 εφαρμόστηκαν και Μέτρα του Προγράμματος Αγροτικής Ανάπτυξης Κύπρου 2007 - 2013 (ΠΑΑ 2007 - 2013) αλλά και του Προγράμματος Αγροτικής Ανάπτυξης Κύπρου 2014 - 2020 (ΠΑΑ 2014 - 2020). Το ΠΑΑ 2014 - 2020 εγκρίθηκε από την Ευρωπαϊκή Επιτροπή στις 3 Δεκεμβρίου 2015. Το Ευρωπαϊκό Γεωργικό Ταμείο Αγροτικής Ανάπτυξης συνεισφέρει στο Πρόγραμμα το 53% της συνολικής δημόσιας δαπάνης ενώ το υπόλοιπο ποσό θα διατεθεί από την Κυπριακή Δημοκρατία ως Εθνική Συμμετοχή. Μοναδική εξαίρεση αποτελεί το Μέτρο 6.1 της Πρώτης Εγκατάστασης Νέων Γεωργών το οποίο χρηματοδοτείται 100% από την Ευρωπαϊκή Ένωση. Το ποσό που θα διατεθεί ως δημόσια δαπάνη μέσω του ΠΑΑ 2014 - 2020, αναμένεται να ανέλθει στα €243,3 εκατομμύρια.

Το Πρόγραμμα Αγροτικής Ανάπτυξης 2014 - 2020 αποτελεί το κύριο εργαλείο άσκησης αγροτικής πολιτικής για την ανάπτυξη του πρωτογενούς τομέα παραγωγής και της Κυπριακής υπαίθρου. Αποτελείται από μια σειρά Μέτρων τα οποία στοχεύουν στην ενίσχυση της ανταγωνιστικότητας της γεωργίας, στη διασφάλιση της αειφόρου διαχείρισης των φυσικών πόρων και στην επίτευξη ισόρροπης εδαφικής ανάπτυξης, συμπεριλαμβανομένης και της δημιουργίας θέσεων απασχόλησης. Το Πρόγραμμα απευθύνεται σε διάφορες κατηγορίες δικαιούχων όπως γεωργούς, ομάδες παραγωγών, επιχειρήσεις, ιδιώτες, αρχές τοπικής αυτοδιοίκησης, συνεργασίες, κυβερνητικά τμήματα και άλλους φορείς.

Κατά το 2016 προκηρύχθηκαν αρκετά Μέτρα / Καθεστώτα του ΠΑΑ 2014 - 2020 και συνεχίστηκε η επεξεργασία και πληρωμή ορισμένων Μέτρων του ΠΑΑ 2007 - 2013, τα οποία πληρώθηκαν με γέφυρα από κονδύλια του ΠΑΑ 2014 - 2020. Τα στοιχεία για τις πληρωμές που αφορούν την Αγροτική Ανάπτυξη παρουσιάζονται στους Πίνακες 1, 2 και 4 των Παραρτημάτων.

Πιο κάτω ακολουθεί ανάλυση / περιγραφή των Μέτρων / Καθεστώτων του ΠΑΑ 2014 - 2020, που προκηρύχθηκαν το 2016 καθώς και των Μέτρων / Καθεστώτων του ΠΑΑ 2007 - 2013 που πληρώθηκαν με γέφυρα κατά το 2016. Ορισμένα από τα Μέτρα / Καθεστώτα του ΠΑΑ 2014 - 2020 που προκηρύχθηκαν το 2016 είναι συνεχώς ανοικτά (η ημερομηνία υποβολής των αιτήσεων λήγει στις 30/10/2023), ενώ κάποια άλλα Μέτρα / Καθεστώτα που προκηρύχθηκαν το 2016 έχουν ημερομηνία λήξης της υποβολής αιτήσεων εντός του 2016 ή αρχές του 2017.

Μέτρα του Προγράμματος Αγροτικής Ανάπτυξης 2014 - 2020 που προκηρύχθηκαν το 2016:

Μέτρα που προκηρύχθηκαν το 2016 και θα είναι συνεχώς ανοικτά μέχρι τις 30/10/2023

- **Μέτρο 1: Δράσεις μετάδοσης γνώσεων και ενημέρωσης**

Το Μέτρο προκηρύχθηκε στις 6 Απριλίου 2016 και στοχεύει στην επαγγελματική κατάρτιση και τον εμπλουτισμό γνώσεων και εμπειριών των γεωργοκτηνοτρόφων και των δασοκαλλιεργητών.

Στα πλαίσια της πρώτης προκήρυξης του Μέρου εφαρμόζονται τα ακόλουθα Καθεστώτα:

Καθεστώς 1.1: Δράσεις επαγγελματικής κατάρτισης και ανάπτυξης δεξιοτήτων

Μέσω του Καθεστώτος 1.1 παρέχονται οικονομικά κίνητρα για την ετοιμασία και υλοποίηση προγραμμάτων κατάρτισης τόσο για υφιστάμενους γεωργούς όσο και για νέους γεωργούς πρώτης εγκατάστασης.

Καθεστώς 1.2: Δράσεις ενημέρωσης και επίδειξης

Μέσω του Καθεστώτος 1.2 θα πραγματοποιούνται δράσεις ενημέρωσης που αποσκοπούν στην διάδοση πληροφοριών σχετικά με την γεωργία και τη δασοκομία στοχεύοντας στη μεταφορά γνώσεων προς τους δικαιούχους σχετικά με την επαγγελματική τους ενασχόληση.

- **Μέτρο 4: Επενδύσεις σε υλικά στοιχεία του ενεργητικού**

Το Μέτρο 4 αποτελεί ένα από τα σημαντικότερα Μέτρα του Προγράμματος Αγροτικής Ανάπτυξης και καλύπτει το μεγαλύτερο φάσμα των επενδύσεων στον αγροδιατροφικό τομέα του τόπου.

Τα Καθεστώτα του Μέρους τα οποία προκηρύχθηκαν στις 6 Απριλίου 2016 και θα είναι συνεχώς ανοικτά είναι τα ακόλουθα: **ακόλουθα:**

Καθεστώς 4.3.2: Επενδύσεις σε υποδομές σχετικές με τα ύδατα

Μέσω του Καθεστώτος ενισχύεται η δημιουργία υποδομής για ένταξη στο υδατικό ισοζύγιο ανακυκλωμένου νερού τριτοβάθμιας επεξεργασίας προκειμένου να καταστεί εφικτή η εξοικονόμηση ποσοτήτων φρέσκου νερού. Οι επιλέξιμοι τύποι επενδύσεων είναι: (α) κατασκευή νέας υποδομής διοχέτευσης ανακυκλωμένου νερού, επέκταση/βελτίωση υφιστάμενης υποδομής του δικτύου άρδευσης από το οποίο θα διοχετεύεται το ανακυκλωμένο νερό, (β) κατασκευή υποδομής για αποθήκευση ανακυκλωμένου νερού.

Καθεστώς 4.3.3: Εφαρμογή καινοτόμων τεχνολογιών σε αρδευτικά έργα

Μέσω του Καθεστώτος θα ενισχυθεί η εγκατάσταση σε πιλοτική βάση έξυπνου λογισμικού συστήματος για την παρακολούθηση / αξιολόγηση της λειτουργίας του μεγαλύτερου υδατικού έργου που εκπονήθηκε από την Κυπριακή Δημοκρατία, το Σχέδιο του Νότιου Αγωγού που αποτελείται από φράγματα, διυλιστήρια νερού, κεντρικούς παροχетеυτικούς αγωγούς και αρδευτικά δίκτυα σε διάφορες κοινότητες των επαρχιών Λεμεσού, Λάρνακας και Αμμοχώστου.

- **Μέτρο 19: Στήριξη για τοπική ανάπτυξη μέσω του Leader**

Το LEADER είναι μία πρωτοβουλία της Ευρωπαϊκής Ένωσης μέσα από την οποία οι φορείς των αγροτικών περιοχών συνενώνουν τις δυνάμεις τους, δημιουργούν τις Ομάδες Τοπικής Δράσης (ΟΤΔ), οι οποίες εφαρμόζουν ολοκληρωμένες στρατηγικές αειφόρου ανάπτυξης έτσι ώστε να ενδυναμωθεί η ανάπτυξη στην περιοχή τους. Το Μέτρο θα εφαρμοσθεί στις ορεινές και ημιορεινές περιοχές που αντιμετωπίζουν σημαντικά αναπτυξιακά προβλήματα με στόχο την αντιμετώπιση της αναπτυξιακής τους υστέρησης, τόσο στους τομείς της τοπικής οικονομίας, όσο και στους τομείς των υποδομών και των παρεχόμενων υπηρεσιών προς τους κατοίκους.

Στις 4 Μαΐου 2016 υπογράφηκαν συμβάσεις μεταξύ των 4 ΟΤΔ και του Υπουργείου Γεωργίας, Αγροτικής Ανάπτυξης και Περιβάλλοντος.

Οι τέσσερις εγκεκριμένες ΟΤΔ που θα υλοποιήσουν Στρατηγικές Τοπικής Ανάπτυξης είναι οι ακόλουθες:

- Αναπτυξιακή Εταιρεία Λάρνακας - Αμμοχώστου
- Αναπτυξιακή Εταιρεία Λεμεσού
- Αναπτυξιακή Εταιρεία κοινοτήτων περιοχής Τροόδους
- Αναπτυξιακή Εταιρεία Πάφου "Αφροδίτη"

Τα Καθεστώτα του Μέτρου τα οποία προκηρύχθηκαν κατά το έτος 2016 και είναι συνεχώς ανοικτά είναι τα ακόλουθα:

Καθεστώς 19.3: Προετοιμασία και υλοποίηση Έργων Συνεργασίας των ΟΤΔ

Στα πλαίσια του Καθεστώτος αυτού, το οποίο προκηρύχθηκε στις 24 Οκτωβρίου 2016, θα χρηματοδοτούνται δράσεις για την προετοιμασία και υλοποίηση έργων διατοπικής και διακρατικής συνεργασίας. Μέσα από τις δράσεις αυτές θα υλοποιούνται κοινές ενέργειες μεταξύ των ΟΤΔ της ίδιας χώρας ή διαφορετικών Κρατών Μελών.

Καθεστώς 19.4: Έξοδα Λειτουργίας - Συντονισμός της Στρατηγικής Τοπικής Ανάπτυξης

Στόχος του Καθεστώτος, το οποίο προκηρύχθηκε στις 27 Ιουνίου 2016, είναι η ενίσχυση της λειτουργίας των ΟΤΔ, η απόκτηση δεξιοτήτων και η εμφύχωση στην περιοχή. Στα πλαίσια εφαρμογής του Καθεστώτος, χρηματοδοτούνται έξοδα λειτουργίας και ενισχύεται ο συντονισμός, προκειμένου να υλοποιηθεί η Στρατηγική Τοπικής Ανάπτυξης από την εγκεκριμένη ΟΤΔ.

• Μέτρο 20: Τεχνική υποστήριξη

Το Μέτρο 20 προκηρύχθηκε στις 6 Απριλίου 2016 και αποτελεί το μέτρο / εργαλείο της Διαχειριστικής Αρχής για κάλυψη δαπανών που αφορούν την υλοποίηση του Προγράμματος Αγροτικής Ανάπτυξης και συμβάλλουν στην ορθολογικότερη, αποδοτικότερη και αποτελεσματικότερη εφαρμογή του Προγράμματος αλλά και ευρύτερα της αγροτικής ανάπτυξης. Οι δαπάνες αφορούν δράσεις δημοσιότητας και προβολής του Προγράμματος, δράσεις που σχετίζονται

με την ετοιμασία, τη διαχείριση, παρακολούθηση και αξιολόγηση του Προγράμματος, συμμετοχή εμπλεκόμενων λειτουργιών σε σχετικά συνέδρια ή σεμινάρια και σε συναντήσεις της Επιτροπής που σχετίζονται με το Πρόγραμμα και οτιδήποτε άλλη σχετική δράση κατόπιν έγκρισης της Διαχειριστικής Αρχής.

Μέτρα που προκηρύχθηκαν το 2016, με την περίοδο υποβολής αιτήσεων να έχει ολοκληρωθεί ή να ολοκληρώνεται εντός του 2017:

• **Μέτρο 3: Συστήματα ποιότητας γεωργικών προϊόντων και τροφίμων**

Στόχος του Μέτρου είναι η παροχή στήριξης σε όλες τις νέες συμμετοχές γεωργών σε κοινοτικά, εθνικά και εθελοντικά συστήματα ποιότητας με σκοπό την άμβλυση των πρόσθετων επιβαρύνσεων εξαιτίας των επιπλέον υποχρεώσεων που αναλαμβάνονται. Το Μέτρο ενισχύει επίσης δραστηριότητες ενημέρωσης και προώθησης που έχουν ως στόχο την καλύτερη ενημέρωση των καταναλωτών στην ύπαρξη και στην παρουσίαση / προβολή των προδιαγραφών των προϊόντων που παράγονται στην Κοινότητα κάτω από τα κοινοτικά και τα εθνικά συστήματα ποιότητας.

Το Μέτρο περιλαμβάνει τα ακόλουθα Καθεστώτα:

Καθεστώς 3.1: Ενίσχυση για νέες συμμετοχές σε συστήματα ποιότητας

Το Καθεστώς καλύπτει πάγιες δαπάνες γεωργών και Ομάδων Παραγωγών που είναι νέοι συμμετέχοντες στα πιο κάτω συστήματα ποιότητας / πιστοποίησης:

(α) Κοινοτικά συστήματα ποιότητας

(β) Εθνικά συστήματα ποιότητας γεωργικών προϊόντων, βάμβακος ή τροφίμων

(γ) Εθελοντικά συστήματα πιστοποίησης γεωργικών προϊόντων τα οποία αναγνωρίζονται από αρμόδιο Όργανο

Η περίοδος υποβολής αιτήσεων του Καθεστώτος ήταν από 31/10/2016 έως 13/1/2017.

Καθεστώς 3.2: Ενίσχυση για δραστηριότητες ενημέρωσης και προώθησης που εφαρμόζονται από Ομάδες Παραγωγών στην εσωτερική αγορά

Το Καθεστώς καλύπτει δραστηριότητες ενημέρωσης και προώθησης οι οποίες είναι σχεδιασμένες να ωθήσουν τον καταναλωτή στην αγορά γεωργικών προϊόντων ή τροφίμων που καλύπτονται από τα κοινοτικά συστήματα ποιότητας και τα εθνικά συστήματα ποιότητας.

Η περίοδος υποβολής αιτήσεων του Καθεστώτος ήταν από 31/10/2016 έως 28/2/2017.

• **Μέτρο 4: Επενδύσεις σε υλικά στοιχεία του ενεργητικού**

Το Μέτρο 4 αποτελεί ένα από τα σημαντικότερα Μέτρα του Προγράμματος Αγροτικής Ανάπτυξης και καλύπτει το μεγαλύτερο φάσμα των επενδύσεων στον αγροδιατροφικό τομέα του τόπου.

Τα Καθεστώτα του Μέτρου τα οποία προκηρύχθηκαν κατά το επισκόπηση έτος και η ημερομηνία υποβολής των αιτήσεων έληξε κατά το 2016 είναι τα ακόλουθα:

Καθεστώς 4.1: Επενδύσεις που βελτιώνουν τις συνολικές επιδόσεις και τη βιωσιμότητα των γεωργοκτηνοτροφικών εκμεταλλεύσεων

Μέσω του Καθεστώτος παρέχεται ενίσχυση για υλοποίηση επενδύσεων σε γεωργοκτηνοτροφικές εκμεταλλεύσεις, στοχεύοντας στον εκσυγχρονισμό, τη βελτίωση της ανταγωνιστικότητας και των περιβαλλοντικών επιδόσεων. Η περίοδος υποβολής αιτήσεων του Καθεστώτος ήταν από 9/5/2016 έως 17/10/2016.

Καθεστώς 4.2: Δημιουργία και Εκσυγχρονισμός Μονάδων Μεταποίησης, Εμπορίας και/ή Ανάπτυξης Γεωργικών Προϊόντων

Το Καθεστώς στοχεύει στην ενίσχυση υφιστάμενων και νέων επιχειρήσεων που δραστηριοποιούνται στη μεταποίηση ή/και εμπορία γεωργικών προϊόντων. Η περίοδος υποβολής αιτήσεων του Καθεστώτος ήταν από 10/3/2016 έως 10/6/2016.

Καθεστώς 4.3.1: Χωροταξική κτηνοτροφική ανάπτυξη

Το Καθεστώς στοχεύει στην προώθηση της ορθολογικής χωροταξικής ανάπτυξης της κτηνοτροφίας λόγω διαφόρων προβλημάτων όπως είναι η στενότητα γης και η συνεχώς αυξανόμενη τιμή της, η προστασία του περιβάλλοντος από τις αρνητικές και οχληρές επιδράσεις των διαφόρων κτηνοτροφικών δραστηριοτήτων οι οποίες είναι ιδιόζουσες λόγω των κλιματολογικών συνθηκών που επικρατούν στην Κύπρο (πολύ ψηλές θερμοκρασίες για μεγάλο χρονικό διάστημα και την ταυτόχρονη περιορισμένη βροχόπτωση) και η κατασκευή βασικών έργων υποδομής για την ανάπτυξη της κτηνοτροφίας στα πλαίσια επίτευξης των πιο πάνω στόχων. Η περίοδος υποβολής αιτήσεων του Καθεστώτος ήταν από 6/4/2016 έως 30/10/2016.

- **Μέτρο 6: Ανάπτυξη γεωργικών εκμεταλλεύσεων και επιχειρήσεων**

Το Μέτρο παρέχει οικονομική στήριξη για την πρώτη εγκατάσταση νέων, άνω των 18 και κάτω των 40 ετών, στον τομέα της γεωργίας. Στόχος είναι η ενθάρρυνση νέων που επιθυμούν να δραστηριοποιηθούν στον τομέα της γεωργίας. Η περίοδος υποβολής αιτήσεων του Μέτρου ήταν από 9/5/2016 έως 17/10/2016.

- **Μέτρο 7: Βασικές Υπηρεσίες και Ανάπλαση Χωριών σε Αγροτικές Περιοχές**

Το Μέτρο στοχεύει στην ανάπτυξη της υπαίθρου με στόχο τη διατήρηση και ανάδειξη του φυσικού και πολιτιστικού πλούτου των αγροτικών περιοχών καθώς και την υλοποίηση έργων υποδομής που θα συμβάλουν στη βελτίωση της ποιότητας ζωής των κατοίκων της υπαίθρου. Τα έργα υποδομής στο πλαίσιο του Μέτρου δεν θα υλοποιούνται σε αστικές περιοχές.

Η πρώτη προκήρυξη του Μέτρου, με περίοδο υποβολής αιτήσεων από 28/7/2016 έως 30/11/2016, περιλάμβανε τα ακόλουθα Καθεστώτα:

Καθεστώς 7.2: Δημιουργία, βελτίωση ή επέκταση όλων των τύπων υποδομών μικρής κλίμακας

Το Καθεστώς στοχεύει στην ενίσχυση ολοκληρωμένων παρεμβάσεων ή δράσεων που θα συμπληρώσουν τυχόν υπάρχουσες και θα αφορούν κυρίως πλακοστρώσεις, διαμορφώσεις όψεων κτιρίων και άλλα έργα βελτίωσης της πρόσβασης στους δημοσίους χώρους, καθώς και υλοποίηση έργων κοινωνικών παροχών.

Καθεστώς 7.4: Επενδύσεις για τη δημιουργία, βελτίωση ή επέκταση τοπικών βασικών υπηρεσιών για τον αγροτικό πληθυσμό, συμπεριλαμβανομένης της αναψυχής και του πολιτισμού

Στόχος του Καθεστώτος 7.4 είναι η προστασία και ανάδειξη της πολιτιστικής κληρονομιάς και η δημιουργία ή αναβάθμιση της κοινωνικής και πολιτιστικής υποδομής στις αγροτικές περιοχές, με στόχο την αναζωογόνηση του κοινωνικοοικονομικού περιβάλλοντος τους, την προσέλκυση επισκεπτών και την διατήρηση του πληθυσμού της.

Καθεστώς 7.5: Επενδύσεις για δημόσια χρήση σε υποδομή αναψυχής, τουριστικές πληροφορίες και τουριστικές υποδομές μικρής κλίμακας

Το Καθεστώς 7.5 αποτελεί κίνητρο για νέες δραστηριότητες που θα αναζωογονήσουν την οικονομία των αγροτικών περιοχών, θα τις καταστήσουν πιο ελκυστικές και θα βελτιώσουν την ποιότητα ζωής των κατοίκων τους. Αφορά κυρίως τη στήριξη και ενθάρρυνση των δημόσιων επενδύσεων στον τομέα του τουρισμού της υπαίθρου, μέσω της υλοποίησης έργων υποδομής και δράσεων υποστηρικτικών του αγροτουρισμού σε δήμους/κοινότητες της υπαίθρου, στοχεύοντας στην προώθηση ήπιας τουριστικής ανάπτυξης ως κύρια διεξοδό οικονομικής διαφοροποίησης.

- **Μέτρο 8: Επενδύσεις στην ανάπτυξη δασικών περιοχών και στη βελτίωση της βιωσιμότητας των δασών**

Το Μέτρο αποσκοπεί:

(α) στη δημιουργία δασών και δασωδών εκτάσεων σε γεωργικές και μη γεωργικές εκτάσεις αγροτικών περιοχών

(β) στη δημιουργία ή/και βελτίωση του υφιστάμενου συστήματος προστασίας των δασών και δασωδών εκτάσεων από τις πυρκαγιές

(γ) στην αποκατάσταση ζημιών σε δάση εξαιτίας δασικών πυρκαγιών, στην προστασία του εδάφους από τη διάβρωση και στην επανεγκατάσταση του δάσους ή της δασώδους βλάστησης μετά από πυρκαγιές

(δ) στη δημιουργία και αναβάθμιση μικρής κλίμακας υποδομών, οι οποίες θα βελτιώνουν και θα αναβαθμίζουν τον κοινωνικό ρόλο των δασών και ειδικότερα τις υπηρεσίες της δασικής αναψυχής και του δασοτουρισμού

Στα πλαίσια της πρώτης προκήρυξης του Μέτρου εφαρμόζονται τα ακόλουθα Καθεστώτα:

Καθεστώς 8.1: Δάσωση και δημιουργία δασωδών εκτάσεων

Το Καθεστώς αποσκοπεί στη δημιουργία δασών και δασωδών εκτάσεων σε γεωργικές και μη γεωργικές γαίες οι οποίες βρίσκονται σε υψόμετρο μέχρι 900 μέτρα. Η περίοδος υποβολής αιτήσεων του Καθεστώτος ήταν από 13/4/2016 έως 15/6/2016.

Καθεστώς 8.3: Πρόληψη ζημιών σε δάση εξαιτίας δασικών πυρκαγιών, φυσικών καταστροφών και καταστροφικών συμβάντων

Βασικός σκοπός του Καθεστώτος είναι η ενίσχυση και κατ' επέκταση η βελτίωση του υφιστάμενου συστήματος προστασίας των δασών και των δασωδών εκτάσεων από τις πυρκαγιές, έτσι ώστε να αντιμετωπισθεί ο αυξανόμενος κίνδυνος. Η περίοδος υποβολής αιτήσεων του Καθεστώτος ήταν από 27/4/2016 έως 15/6/2016.

Καθεστώς 8.5: Επενδύσεις οι οποίες βελτιώνουν την ανθεκτικότητα και την περιβαλλοντική αξία των δασικών οικοσυστημάτων

Το Καθεστώς 8.5 περιλαμβάνει τις ακόλουθες δράσεις:

Δράση 8.5.1: Επενδύσεις βελτίωσης της αξίας των δασών ως δημοσίου αγαθού

Δράση 8.5.2: Δράσεις και έργα για τη διατήρηση και ενίσχυση της βιοποικιλότητας στα δάση

Δράση 8.5.3: Αραιώσεις σε πυκνές συστάδες δασώσεων/αναδασώσεων για βελτίωση της ανθεκτικότητας των δασών

Η περίοδος υποβολής αιτήσεων του Καθεστώτος ήταν από 5/9/2016 έως 28/2/2017.

• **Μέτρο 19: Στήριξη για τοπική ανάπτυξη μέσω του Leader**

Το Καθεστώς 19.1 «Προπαρασκευαστική στήριξη» του Μέτρου προκηρύχθηκε το 2016, με περίοδο υποβολής των αιτήσεων μεταξύ 18/1/2016 και 16/2/2016. Στόχος του εν λόγω Καθεστώτος είναι η προπαρασκευαστική υποστήριξη των Ομάδων πρωτοβουλίας οι οποίες προτίθενται να υλοποιήσουν Στρατηγικές Τοπικής Ανάπτυξης για έγκριση ΟΤΔ. Η προπαρασκευαστική υποστήριξη περιλαμβάνει την στήριξη δράσεων για τη δημιουργία ικανοτήτων, την κατάρτιση και τη δικτύωση, με σκοπό την προετοιμασία και την υλοποίηση μιας στρατηγικής τοπικής ανάπτυξης.

• **Μέτρο 97: Πρόωρη συνταξιοδότηση αγροτών**

Το Μέτρο της «Πρόωρης συνταξιοδότησης των γεωργών» επιδιώκει να αντιμετωπίσει τα σοβαρά προβλήματα της γήρανσης του γεωργικού πληθυσμού και του έντονου πολυτεμαχισμού της γεωργικής γης. Σε συνδυασμό με το Μέτρο της «Πρώτης εγκατάστασης νέων γεωργών» επιδιώκει να επιφέρει αλλαγές στις γεωργικές εκμεταλλεύσεις, αυξάνοντας το μέγεθος τους και ενισχύοντας την ανταγωνιστικότητά τους. Το συγκεκριμένο Μέτρο έχει περιληφθεί στο ΠΑΑ 2014 - 2020 με σκοπό να συνεχίσουν οι πληρωμές των αιτητών των αντίστοιχων Μέτρων των προηγούμενων προγραμμάτων αγροτικής ανάπτυξης που εφάρμοσε η Κύπρος, οι οποίοι διατηρούν ακόμα τα δικαιώμα να λαμβάνουν σύνταξη. Δεν θα υπάρξουν προκηρύξεις του Μέτρου αυτού.

Μέτρα του Προγράμματος Αγροτικής Ανάπτυξης 2007-2013 για τα οποία πραγματοποιήθηκαν πληρωμές με γέφυρα κονδυλίων κατά το 2016:

• Μέτρο 1.2: Ενίσχυση πρώτης εγκατάστασης νέων γεωργών

Η εφαρμογή του Μέτρου της Πρώτης Εγκατάστασης Νέων Γεωργών προωθεί την επίτευξη των πιο κάτω στόχων:

- Σε συνδυασμό με το Μέτρο της Πρόωρης Συνταξιοδότησης, αύξηση του μεγέθους των γεωργικών εκμεταλλεύσεων και βελτίωση της ανταγωνιστικότητας τους.
- Δημιουργία βιώσιμων, ανταγωνιστικών γεωργικών εκμεταλλεύσεων με διαχειριστές νέους ανθρώπους, περισσότερο επιδεκτικούς στη χρήση της νέας τεχνολογίας.
- Πληθυσμιακή αναζωογόνηση της υπαίθρου με την παροχή κινήτρων σε νέους να παραμείνουν και να εργαστούν στην ύπαιθρο.
- Περιορισμό της αστυφιλίας και τη συμβολή στη διατήρηση και οικονομική ανάπτυξη της υπαίθρου.

• Μέτρο 1.5: Εκσυγχρονισμός των γεωργικών και κτηνοτροφικών εκμεταλλεύσεων

Απώτερο σκοπό του Μέτρου αποτελεί ο εκσυγχρονισμός και η αναδιάρθρωση των γεωργοκτηνοτροφικών εκμεταλλεύσεων για τη στήριξη της παραγωγής των γεωργικών / κτηνοτροφικών προϊόντων έτσι ώστε να αντισταθούν στις συνεχείς ανταγωνιστικές πιέσεις που δέχονται από ομοειδή προϊόντα γειτονικών χωρών.

• Μέτρο 1.6: Προστιθέμενη αξία στα γεωργικά και δασοκομικά προϊόντα. Δημιουργία και Εκσυγχρονισμός Μονάδων Μεταποίησης και Εμπορίας Γεωργικών και Δασοκομικών Προϊόντων
Το Μέτρο στοχεύει στη στήριξη μέσω χρηματοδοτικών ενισχύσεων των επενδύσεων για τη βελτίωση και εξορθολογισμό της μεταποίησης και εμπορίας γεωργικών και δασικών προϊόντων, με στόχο την αύξηση της ανταγωνιστικότητας και της προστιθέμενης αξίας των προϊόντων αυτών.

• Μέτρο 1.7: Χωροταξική κτηνοτροφική ανάπτυξη

Με το Μέτρο καθιερώνεται η παραχώρηση ενισχύσεων και η κάλυψη άλλων δαπανών για τη δημιουργία έργων υποδομής που αποσκοπούν στη χωροταξική και περιβαλλοντική αναβάθμιση των κτηνοτροφικών εκμεταλλεύσεων και τη μείωση της οχληρίας που προκαλείται από τον ειδικό χαρακτήρα αυτών των δραστηριοτήτων. Επίσης, επιδοτούνται δραστηριότητες εξωραϊσμού του τοπίου στις κτηνοτροφικές περιοχές.



- **Μέτρο 2.4.1: Δάσωση Γεωργικής Γης**

Το Μέτρο συμβάλλει:

- στην προστασία του εδάφους από τη διάβρωση και την απερίμωση
- στη διατήρηση και ενίσχυση της βιοποικιλότητας
- στην προστασία και βελτίωση της ποιότητας των υδάτινων πόρων
- στη βελτίωση του περιβάλλοντος και του τοπίου της υπαίθρου
- στην εξασφάλιση συμπληρωματικού εισοδήματος στους γεωργούς των ορεινών περιοχών με την προσφορά εναλλακτικού τρόπου χρήσης της γεωργικής γης,
- στην άμβλυση των κλιματικών αλλαγών
- στην επίλυση διαρθρωτικών αδυναμιών γεωργικού τομέα

- **Μέτρο 2.5: Προστασία των δασών από τις πυρκαγιές και αναδάσωση καμένων περιοχών**

Οι κυριότεροι στόχοι του Μέρου είναι:

- η μείωση του αριθμού των πυρκαγιών
- η μείωση της ετήσιας καμένης έκτασης
- η μείωση της μέσης καμένης έκτασης ανά πυρκαγιά
- η μείωση του χρόνου ανίχνευσης των πυρκαγιών
- η μείωση του χρόνου μεταξύ της ανίχνευσης και της αναγγελίας μιας πυρκαγιάς
- η μείωση του μέσου χρόνου επέμβασης
- η αναδάσωση των καμένων περιοχών

- **Μέτρο 3.1: Ενθάρρυνση τουριστικών δραστηριοτήτων και προώθηση πολιτιστικής κληρονομιάς**

Η αποψίλωση του πληθυσμού στις περιοχές της υπαίθρου λόγω της γήρανσης του αγροτικού πληθυσμού και της απροθυμίας των νέων να εγκατασταθούν στην ύπαιθρο, είναι ένα από τα σοβαρά προβλήματα που οδηγούν στην εγκατάλειψη των περιοχών της υπαίθρου.

Το Μέτρο αυτό αποτελεί κίνητρο για νέες δραστηριότητες που θα αναζωογονήσουν την οικονομία των περιοχών αυτών, θα τις καταστήσουν πιο ελκυστικές και θα βελτιώσουν την ποιότητα ζωής των κατοίκων τους. Συγκεκριμένα, το Μέτρο στοχεύει στη στήριξη και ενθάρρυνση κυρίως των δημόσιων επενδύσεων στον τομέα του τουρισμού στην ύπαιθρο μέσω της υλοποίησης έργων υποδομής και δράσεων με επίκεντρο τον αγροτουρισμό σε δήμους / κοινότητες της υπαίθρου.



- **Μέτρο 3.2: Διατήρηση, αποκατάσταση και αναβάθμιση της πολιτιστικής κληρονομιάς και του φυσικού πλούτου**

Στόχους του Μέτρου αποτελούν:

- η βελτίωση του δομημένου περιβάλλοντος των Κοινοτήτων της υπαίθρου έτσι ώστε να διαμορφωθούν σε πιο ελκυστικά μέρη για διαβίωση και προσέλκυση οικονομικών δραστηριοτήτων.
- η υλοποίηση παρεμβάσεων για την περιβαλλοντική προστασία, διαχείριση και ανάδειξη παραδοσιακών στοιχείων του ανθρωπογενούς αγροτικού περιβάλλοντος, με στόχο την διατήρηση της πολιτιστικής μας κληρονομιάς και φυσικού πλούτου.
- η προστασία, συντήρηση και ανάδειξη της πολιτιστικής κληρονομιάς και δημιουργία / αναβάθμιση της κοινωνικής και πολιτιστικής υποδομής σε ολόκληρη τη Κύπρο καθώς και στην αναζωογόνηση του κοινωνικοοικονομικού περιβάλλοντος των κοινοτήτων της υπαίθρου και τη διατήρηση του πληθυσμού της.

- **Μέτρο 4.1: Εφαρμογή Στρατηγικών Τοπικής Ανάπτυξης**

Στόχος του Μέτρου είναι η υλοποίηση τοπικών προγραμμάτων LEADER, τα οποία στοχεύουν στην ολοκληρωμένη, ψηλής ποιότητας αειφόρο ανάπτυξη, διαφοροποίηση γεωργικών δραστηριοτήτων του αγροτικού πληθυσμού μέσω Στρατηγικών Τοπικής Ανάπτυξης σε σαφώς προσδιορισμένες αγροτικές περιοχές. Οι Στρατηγικές αυτές θα υλοποιούνται μέσα από τις Ομάδες Τοπικής Δράσης εφαρμόζοντας την εκ των κάτω προς τα άνω προσέγγιση με σκοπό την εφαρμογή καινοτόμων προσεγγίσεων, για τη βελτίωση της ανταγωνιστικότητας του τομέα της γεωργίας και της δασοκομίας.

Κατά το 2016, διεκπεραιώθηκαν πληρωμές για τα ακόλουθα Καθεστώτα του Μέτρου:

- Καθεστώς 4.1.1 «Εφαρμογή Στρατηγικών Τοπικής Ανάπτυξης με σκοπό τη βελτίωση της ανταγωνιστικότητας του τομέα γεωργίας και της δασοκομίας»
- Καθεστώς 4.1.3 «Εφαρμογή Στρατηγικών Τοπικής Ανάπτυξης με σκοπό τη βελτίωση της ποιότητας ζωής στις αγροτικές περιοχές και διαφοροποίηση της αγροτικής οικονομίας»

ΠΛΗΡΩΜΕΣ ΠΟΥ ΠΡΑΓΜΑΤΟΠΟΙΗΘΗΚΑΝ

Το 2016 πραγματοποιήθηκαν πληρωμές για διάφορα Μέτρα συνολικού ύψους €84.857.996 (βλέπε αναλυτικό Πίνακα 2 των Παραρτημάτων). Στο πιο κάτω γράφημα παρουσιάζονται οι πληρωμές που πραγματοποιήθηκαν κατά έτος, από το 2004 μέχρι το 2016, οι οποίες συνολικά ανέρχονται σε €1.329.849.606 και παρουσιάζονται αναλυτικά στον Πίνακα 1 των Παραρτημάτων.

Γράφημα 6.1 Πληρωμές ανά έτος

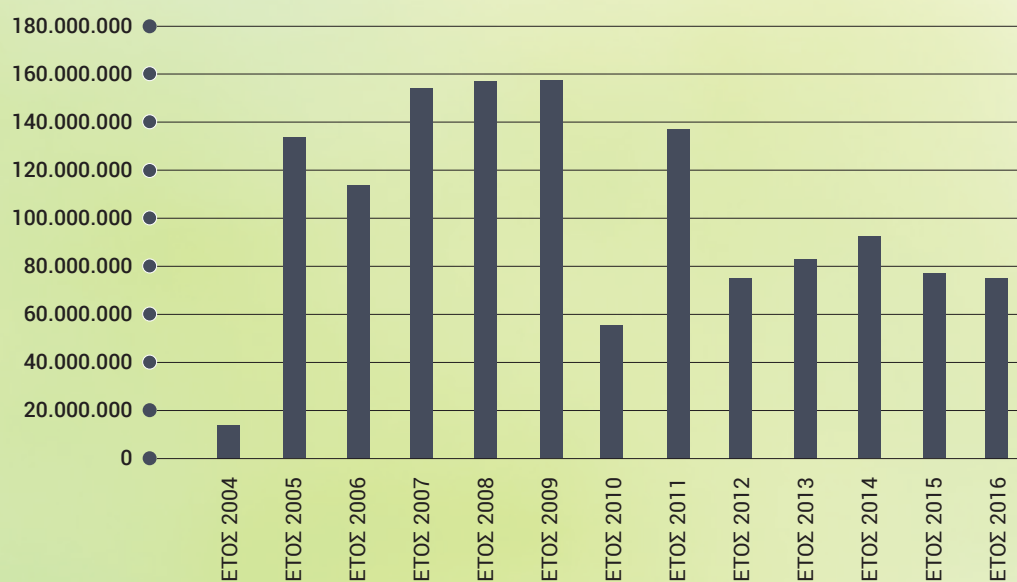

ΕΝΗΜΕΡΩΣΗ ΤΗΣ ΒΑΣΗΣ ΔΕΔΟΜΕΝΩΝ ΤΟΥ ΓΕΩΓΡΑΦΙΚΟΥ ΣΥΣΤΗΜΑΤΟΣ ΠΛΗΡΟΦΟΡΙΩΝ (ΓΣΠ)

Το Γεωγραφικό Σύστημα Πληροφοριών (ΓΣΠ) του ΚΟΑΠ διαχειρίζεται τη βάση γεωγραφικών δεδομένων στην οποία τηρούνται στοιχεία για την ταυτοποίηση και την επιλεξιμότητα των τεμαχίων που δηλώνονται στις αιτήσεις για τα Μέτρα επιδότησης με βάση την έκταση που χειρίζεται ο ΚΟΑΠ. Οι επιλέξιμες εκτάσεις πέραν των 400.000 τεμαχίων ελέγχονται μέσω δορυφορικών εικόνων, ψηφιοποιούνται και καταχωρούνται στο Σύστημα Αναγνώρισης και Καταγραφής Αγροτεμαχίων

(ΣΑΚΑ). Το Σύστημα Αναγνώρισης και Καταγραφής Αγροτεμαχίων χρησιμοποιεί σαν τεμάχιο αναφοράς τη Μέγιστη Επιλέξιμη Έκταση (ΜΕΕ) για κάθε κτηματολογικό τεμάχιο.

Κατά το 2016, τα στοιχεία της βάσης δεδομένων του ΣΑΚΑ και η Μέγιστη Επιλέξιμη Έκταση ενημερώθηκαν και ανανεώθηκαν με βάση τα πιο κάτω:

- Τα αποτελέσματα των μετρήσεων των επιτόπιων ελέγχων (κλασσικοί επιτόπιοι έλεγχοι και τηλεπισκόπηση).
- Τις νέες δορυφορικές εικόνες που εξασφάλισε ο ΚΟΑΠ μέσω διαγωνισμού.
- Τις δορυφορικές εικόνες των περιοχών της τηλεπισκόπησης για όσα τεμάχια δεν ελέγχθηκαν με τηλεπισκόπηση.
- Τα αιτήματα επανεξέτασης που υποβάλλονται από τους ενδιαφερόμενους αιτητές για την ορθότητα της ΜΕΕ.
- Τα γεωγραφικές υποδείξεις αιτητών από τις διαδικασίες γεωχωρικής αίτησης.

Κατά το έτος 2016 παραλήφθηκαν στον Οργανισμό δορυφορικές εικόνες που αντιστοιχούν περίπου στο 20% της έκτασης της Κύπρου. Όσα τεμάχια υπήρχαν στο Γεωγραφικό Σύστημα Πληροφοριών, και βρίσκονταν στις περιοχές για τις οποίες ο Οργανισμός προμηθεύτηκε νέες δορυφορικές εικόνες, έχουν υποστεί έλεγχο και η μέγιστη επιλέξιμη έκταση αυτών των τεμαχίων έχει επικαιροποιηθεί. Όπου υπήρξε απόκλιση από την αντίστοιχη αιτούμενη έκταση, εφαρμόστηκαν οι πρόνοιες της Ευρωπαϊκής νομοθεσίας για επιβολή ποινών και αποκλίσεων. Ο έλεγχος αυτός εφαρμόστηκε σε 76.000 τεμάχια. Οι σχετικές δορυφορικές εικόνες εξασφαλίστηκαν από ιδιωτική εταιρεία που επιλέγηκε μετά από μειοδοτικό διαγωνισμό.

Επίσης, επικαιροποιήθηκε η βάση δεδομένων των χαρακτηριστικών Οικολογικής Εστίασης (ΠΟΕ), που αφορούσαν κυρίως μεμονωμένα δέντρα και ζώνες ανάσχεσης. Τα δεδομένα αυτά, χρησιμοποιούνται σύμφωνα με τις απαιτήσεις της νέας ΚΑΠ, για το Μέτρο "ενίσχυση για γεωργικές πρακτικές επωφελείς για το κλίμα και το περιβάλλον" (Πράσινη Ενίσχυση/Greening). Η συγκεκριμένη υποχρέωση αφορά μόνο τους γεωργούς με αρόσιμη γη πέραν των 150 δεκαριών.

ΕΠΙΤΟΠΙΟΙ ΕΛΕΓΧΟΙ

Σύμφωνα με τους κανονισμούς της Ευρωπαϊκής Ένωσης, ο Οργανισμός έχει την υποχρέωση να διενεργήσει επιτόπιους ελέγχους σε ένα προκαθορισμένο ποσοστό αιτήσεων που υποβάλλονται κάθε έτος στα Σχέδια επιδότησης με βάση την έκταση, για τη διαπίστωση της ορθότητας των στοιχείων που δηλώνονται. Με τους επιτόπιους ελέγχους αναγνωρίζονται οι καλλιέργειες και μετράται η επιλέξιμη έκταση. Ελέγχεται επίσης κατά πόσο τηρούνται οι απαιτήσεις της Πολλαπλής Συμμόρφωσης σε ότι αφορά τις Καλές Γεωργικές και Περιβαλλοντικές Συνθήκες και τις Κανονιστικές Απαιτήσεις Διαχείρισης.

- **Κλασσικοί Επιτόπιοι Έλεγχοι**

Στους κλασσικούς επιτόπιους ελέγχους γίνονται έλεγχοι στα αγροτεμάχια και στις εγκαταστάσεις των ελεγχόμενων, μέτρηση των τεμαχίων και συμπλήρωση των σχετικών καταλόγων και εκθέσεων ελέγχου. Ίδιοι ή παρόμοιοι έλεγχοι που περιλαμβάνονται σε διάφορα Σχέδια και Μέτρα διενεργούνται στην ίδια επίσκεψη για να περιοριστεί η επιβάρυνση και ταλαιπωρία του αιτητή.

Κατά το 2016 πραγματοποιήθηκαν κλασσικοί επιτόπιοι έλεγχοι σε 1085 αιτήσεις. Σε 699 αιτήσεις που περιλαμβάνονται στο δείγμα της Τηλεπισκόπησης έγιναν επιπλέον έλεγχοι για Πολλαπλή Συμμόρφωση και δράσεις του Προγράμματος Αγροτικής Ανάπτυξης. Στις πιο πάνω αιτήσεις συμπεριλαμβάνονται και 45 αιτήσεις που αφορούν το Καθεστώς της ειδικής στήριξης εσπεριδοκαλλιεργητών σε περιοχές που επηρεάζονται από την Νεκρή Ζώνη.

Οι κλασσικοί επιτόπιοι έλεγχοι ξεκίνησαν τον Ιούλιο και ολοκληρώθηκαν τον Δεκέμβριο του 2016. Επιθεωρήθηκαν συνολικά 19315 τεμάχια. Κατά την επιθεώρηση των Μέτρων του Προγράμματος Αγροτικής Ανάπτυξης ελέγχεται (με επί τόπου επίσκεψη) η τήρηση των υποχρεώσεων που αναλήφθηκαν από τον αιτητή με την υποβολή της αίτησης, που είναι διαφορετικές για κάθε Μέτρο.

Για την Πολλαπλή Συμμόρφωση ελέγχεται με επί τόπου επίσκεψη η τήρηση των υποχρεώσεων των γεωργών σε σχέση με περιβαλλοντικά θέματα, σύμφωνα με τις οδηγίες της ΕΕ. Στους ελέγχους εμπλέκονται και εξειδικευμένα Σώματα Ελέγχου από το Τμήμα Γεωργίας, τις Κτηνιατρικές Υπηρεσίες, το Τμήμα Περιβάλλοντος και το Ταμείο Θήρας. Οι έλεγχοι που αφορούσαν το Τμήμα Γεωργίας έγιναν από κοινού με τον Οργανισμό.

- **Έλεγχοι με Τηλεπισκόπηση**

Το 2016 διενεργήθηκε Επιτόπιος Έλεγχος με τη μέθοδο της Τηλεπισκόπησης σχεδόν σε όλο δείγμα του ΣΕΕ (2.571 αιτήσεις), και στο 80% του δείγματος του Προγράμματος Αγροτικής Ανάπτυξης 2014-2020 όσον αφορούσε τη μέτρηση της έκτασης. Ο έλεγχος έγινε με τη χρήση δορυφορικών εικόνων του 2016, οι οποίες χρηματοδοτήθηκαν από την ΕΕ.

Ο έλεγχος πραγματοποιήθηκε σε τρεις περιοχές όπως φαίνεται στην πιο κάτω εικόνα, που κάλυπταν μέρος των Επαρχιών της Αμμοχώστου, Λεμεσού και Λευκωσίας συνολικής έκτασης 1000 km². Η περιοχή της Λευκωσίας

και της Αμμοχώστου επιλέγησαν με την μέθοδο της ανάλυσης κινδύνου και η περιοχή της Λεμεσού επιλέγηκε τυχαία. Για τον έλεγχο χρησιμοποιήθηκαν τουλάχιστο τρεις δορυφορικές εικόνες για κάθε περιοχή, διαφορετικών χρονικών περιόδων και ανάλυσης. Οι μετρήσεις πραγματοποιήθηκαν σε δορυφορικές εικόνες πολύ Υψηλής Ανάλυσης (VHR) οι οποίες πιστοποιήθηκαν για την ακρίβεια τους σύμφωνα με τη μέθοδο πιστοποίησης του Κοινού Κέντρου Ερευνών (JRC) της Ε.Ε.

Ο έλεγχος με Τηλεπισκόπηση περιλάμβανε κυρίως την μέτρηση των εκτάσεων και την αναγνώριση της καλλιέργειας πάνω στη δορυφορική εικόνα, για κάθε αιτούμενο τεμάχιο που υπάρχει στην Ενιαία Αίτηση Εκταρικών Επιδοτήσεων. Τεμάχια τα οποία δεν ήταν δυνατό να μετρηθούν από τη δορυφορική εικόνα ή να αναγνωριστεί η καλλιέργεια τους, έχουν ελεγχθεί με Κλασικό Επιτόπιο Έλεγχο και η έκτασή τους μετρήθηκε με GPS. Το 2016 ελέγχθηκαν με Τηλεπισκόπηση συνολικά περίπου 40.813 τεμάχια. Επίσης ελέγχθηκαν οι Καλές Γεωργικές και Περιβαλλοντικές Συνθήκες του δείγματος της Πολλαπλής Συμμόρφωσης στις περιπτώσεις που ήταν δυνατό να ελεγχθούν με τη μέθοδο της τηλεπισκόπησης. Το έργο πραγματοποιήθηκε από τον Τομέα Τηλεπισκόπησης των Τεχνικών Υπηρεσιών του Οργανισμού.

Τα αποτελέσματα καταχωρήθηκαν στο σύστημα των Εκταρικών Επιδοτήσεων του ΚΟΑΠ και στάλθηκαν αναλυτικές καταστάσεις στους αιτητές οι οποίοι είχαν διαφορές στις αιτούμενες με τις μετρηθείσες εκτάσεις όπως και στις καλλιέργειες που δηλώθηκαν. Οι αιτητές είχαν το δικαίωμα υποβολής ένστασης σε περίπτωση διαφωνίας με το πόρισμα της τηλεπισκόπησης.

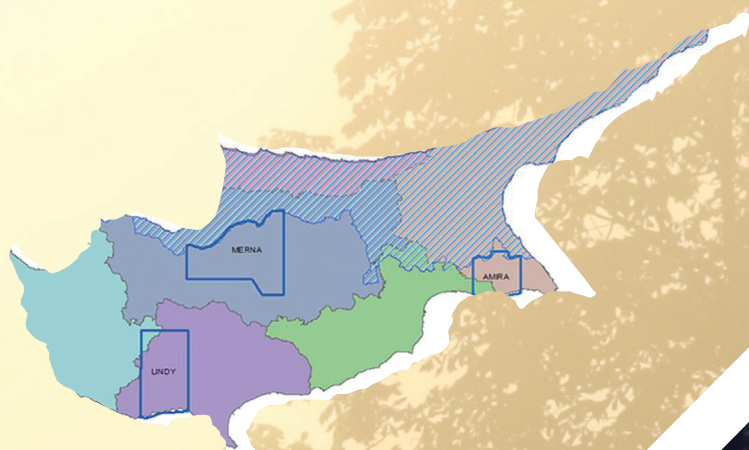

ΗΛΕΚΤΡΟΝΙΚΗ ΥΠΟΒΟΛΗ ΑΙΤΗΣΕΩΝ

Ο ΚΟΑΠ παρέιχε για ένατη συνεχή χρονιά διαδικτυακό σύστημα Ηλεκτρονικής Υποβολής Αιτήσεων (EAS) για υποβολή της Ενιαίας Αίτησης Εκταρικών Επιδοτήσεων. Το σύστημα EAS προσφέρει τη δυνατότητα στους αιτητές να ανανεώσουν το Μητρώο Γεωργικής Γης και να υποβάλουν και να τροποποιήσουν την Ενιαία Αίτηση τους μέσω του διαδικτύου (internet), χωρίς να χρειάζεται η μετάβαση τους στο Επαρχιακό Γραφείο. Το 2016 ήταν η τέταρτη κατά συνέχεια χρονιά που το σύστημα χρησιμοποιήθηκε για την υποβολή του συνόλου των αιτήσεων αποκλειστικά ηλεκτρονικά.

ΕΞΥΠΗΡΕΤΗΣΗ ΚΑΙ ΕΝΗΜΕΡΩΣΗ ΤΟΥ ΑΓΡΟΤΗ

Σαφέστατος προσδιορισμός των στόχων του Οργανισμού είναι η εξυπηρέτηση, τον οποίο έχουμε στο επίκεντρο των δραστηριοτήτων μας. Η ενημέρωση και η εξυπηρέτηση του αγροτικού κόσμου είναι ιδιαίτερα σημαντικά στοιχεία για τον ΚΟΑΠ, ο οποίος στα πλαίσια των αρμοδιοτήτων του και της αποστολής του ενεργεί για να διασφαλίσει την νομιμότητα και την κανονικότητα των πληρωμών στοχεύοντας ταυτόχρονα στη μεγαλύτερη δυνατή εκταμίευση των κονδυλίων και στην καλύτερη δυνατή εξυπηρέτηση του αγροτικού κόσμου.

Ο Οργανισμός φροντίζει να εμπλουτίζει και να βελτιώνει συνεχώς τα κανάλια ενημέρωσης και εξυπηρέτησης για όλα τα Μέτρα που επιδοτεί.

Για την ενημέρωση του αγρότη, ο Οργανισμός εκδίδει δελτία τύπου, δημοσιεύει άρθρα και ανακοινώσεις σε εφημερίδες και περιοδικά του τομέα και όπου απαιτείται και στην επίσημη εφημερίδα της Κυπριακής Δημοκρατίας, ενώ Λειτουργοί του Οργανισμού φιλοξενούνται στο ραδιοφωνικό πρόγραμμα «Ωρα της Υπαίθρου», καθώς και σε άλλα ραδιοφωνικά προγράμματα.

Μέσω του Κέντρου Εξυπηρέτησης του Αγρότη (ΚΕΑ), ο Οργανισμός παρέχει τη δυνατότητα στους αιτητές να εξυπηρετούνται και να ενημερώνονται τηλεφωνικά σχετικά με τις δραστηριότητες του και τα Μέτρα ενίσχυσης που εφαρμόζει. Παρέχονται γενικές αλλά και εξειδικευμένες πληροφορίες για τα Μέτρα, το ύψος της ενίσχυσης, τις ημερομηνίες έναρξης και λήξης της υποβολής των αιτήσεων, τη διαδικασία υποβολής και εξέτασης τους όπως και το τρέχον στάδιο επεξεργασίας των αιτήσεων. Τα άτομα που εργάζονται στο ΚΕΑ εκπαιδεύονται τακτικά ώστε να είναι σε θέση να προσφέρουν την καλύτερη δυνατή εξυπηρέτηση. Επιπλέον ο ΚΟΑΠ με τη σελίδα του στο μέσο κοινωνικής δικτύωσης Facebook, όπου μπορούν οι αιτητές να ενημερώνονται άμεσα και να υποβάλλουν διάφορα ερωτήματα και απόψεις. Επίσης, στην ιστοσελίδα του Οργανισμού www.caro.gov.cy, υπάρχουν πληροφορίες για τα Μέτρα (εγχειρίδια, αιτήσεις, ανακοινώσεις, δελτία τύπου, κ.α.) και αρκετοί αιτητές εξυπηρετήθηκαν, αποστέλλοντας ερωτήματα στη διεύθυνση επικοινωνίας info@caro.gov.cy.

Οι αιτητές ενημερώνονται για όλα τα σημαντικά θέματα, μέσω του συστήματος μαζικής αποστολής γραπτών μηνυμάτων (sms). Κατά την περίοδο υποβολής της Ενιαίας Αίτησης Εκταρικών Επιδοτήσεων κάθε χρόνο, συνήθως Μάρτιο και Απρίλιο, ο Οργανισμός προβαίνει σε διάφορες στοχευμένες ενέργειες για την πληρέστερη και λεπτομερέστερη ενημέρωση του κοινού.

Κατά το έτος 2016, ο Οργανισμός, με επικεφαλή τον Επίτροπο Αγροτικών Πληρωμών, διοργάνωσε πέραν των δεκατριών (13) περιφερειακών συγκεντρώσεων σε διάφορες κοινότητες και χωριά ώστε να ενημέρωση για τα Μέτρα Ενίσχυσης και Επιδότησης.

Πραγματοποιήθηκαν επίσης, Δημοσιογραφικές Διασκέψεις στις 10 Μαΐου και στις 4 Νοεμβρίου 2016 στα Κεντρικά Γραφεία του ΚΟΑΠ, όπου ο Επίτροπος ενημέρωσε τα Μέσα Μαζικής Επικοινωνίας για την πορεία του Οργανισμού και για τις πληρωμές των Μέτρων Επιδότησης.

Ο Κυπριακός Οργανισμός Αγροτικών Πληρωμών σε συνεργασία με το Υπουργείο Γεωργίας Αγροτικής Ανάπτυξης και Περιβάλλοντος προχώρησε στη δημιουργία Κέντρου Εξυπηρέτησης του Αγρότη (ΚΕΑ), στην Κυπερούντα το οποίο λειτούργησε στις 10 Οκτωβρίου 2016. Όλοι οι κάτοικοι της γύρω περιοχής θα μπορούν να εξυπηρετηθούν σχετικά με τα μέτρα που διαχειρίζεται ο Οργανισμός.

Ο Κυπριακός Οργανισμός Αγροτικών Πληρωμών συμμετείχε με δικό του περίπτερο στην Παγκύπρια Αγροτική - Γεωργική Έκθεση που πραγματοποιήθηκε στις 14-16 Οκτωβρίου 2016 στο χώρο της Διεθνούς Κρατικής Έκθεσης. Λειτουργοί του Οργανισμού ενημέρωσαν τους επισκέπτες για διάφορα σχέδια του Οργανισμού και κυρίως για την Νέα Κοινή Αγροτική Πολιτική, στην οποία περιλαμβάνονται: το πρόγραμμα Αγροτικής Ανάπτυξης, οι Εκταρικές Επιδοτήσεις και τα σχέδια των Κοινών Οργανώσεων Αγοράς.

ΔΗΜΟΣΙΕΣ ΚΑΙ ΔΙΕΘΝΕΙΣ ΣΧΕΣΕΙΣ / ΣΥΝΕΡΓΑΣΙΕΣ ΚΑΙ ΑΛΛΑ ΓΕΓΟΝΟΤΑ

Ο ΚΟΑΠ συμμετείχε στα δύο Συνέδρια «ΠΑΝΤΑ ΡΕΙ», τα οποία πραγματοποιήθηκαν στις 27-29 Απριλίου 2016 στην Σίμπενικ της Κροατίας και στις 5-7 Οκτωβρίου 2016 στην Ρίγα της Λετονίας.

Επίσης, ο Οργανισμός συμμετείχε στα δύο Συνέδρια των επικεφαλής των Οργανισμών Πληρωμών (Directors' Meetings) τα οποία πραγματοποιήθηκαν στις 25-27 Μαΐου 2016 στο Άμστερνταμ της Ολλανδίας και στις 12-14 Οκτωβρίου 2015 στη Μπρατισλάβα της Σλοβακίας. Τα Συνέδρια αυτά διοργανώνονται κάθε εξάμηνο από τον Οργανισμό Αγροτικών Πληρωμών του κράτους που προεδρεύει του Συμβουλίου της Ευρωπαϊκής Ένωσης, και ασχολούνται με τα σημαντικότερα θέματα που αφορούν τη λειτουργία των Οργανισμών Πληρωμών. Επίσης, ο Οργανισμός συμμετείχε στις 19 Δεκεμβρίου 2016 στο Συνέδριο των Διευθυντών Οργανισμών Πληρωμών που οργανώθηκε από την Ευρωπαϊκή Επιτροπή, Γενική Διεύθυνση Γεωργίας στις Βρυξέλλες.



Panta Rhei XLIX Conference, Šibenik, Croatia, 2016

Panta Rhei
EUROPEAN COLLECTIVE TRAINING ASSOCIATION

PANTA RHEI CONFERENCE



ΤΗΛΕΟΠΤΙΚΕΣ ΕΜΦΑΝΙΣΕΙΣ



ΠΑΡΑΔΟΣΗ ΕΤΗΣΙΑΣ ΕΚΘΕΣΗΣ ΣΤΟ ΠΡΟΕΔΡΟ - 20 ΔΕΚΕΜΒΡΙΟΥ 2016



ΔΗΜΟΣΙΟΓΡΑΦΙΚΗ ΔΙΑΣΚΕΨΗ - 20 ΜΑΪΟΥ 2016



Ο Επίτροπος του ΚΟΑΠ επισκέφτηκε τον αντίστοιχο οργανισμό πληρωμών της Ελλάδας στις 5 Οκτωβρίου 2016, όπου αντάλλαξαν απόψεις, εμπειρίες και προβληματισμούς για τα θέματα αγροτικής ανάπτυξης.

Στις 20 Δεκεμβρίου 2016 πραγματοποιήθηκε επίσκεψη του Επιτρόπου Αγροτικών Πληρωμών κ. Τίμη Ευθυμίου και του Βοηθού Επιτρόπου κ. Ανδρέα Ευαγγέλου στο Προεδρικό για την καθιερωμένη παράδοση της Ετήσιας Έκθεσης του Οργανισμού.

Ο Επίτροπος Αγροτικών Πληρωμών κ. Τίμης Ευθυμίου έθεσε υπό την αιγίδα του το 39ο Φεστιβάλ Διονύσια στο χωριό Στρουμπί της Πάφου. Ο Επίτροπος του ΚΟΑΠ παραβρέθηκε στο φεστιβάλ για την έναρξη του στο οποίο ανέφερε ότι στόχος και προσπάθεια του ΚΟΑΠ είναι να βοηθήσει τον αγροτικό κόσμο να εμπλουτίσει τις επιστημονικές του βάσεις και γνώσεις στον τομέα της γεωργίας και κτηνοτροφίας, να ενισχύσει την αγροτική οικονομία του τόπου, να δημιουργήσει νέες θέσεις εργασίας, να ενισχύσει επιχειρήσεις και γεωργικές εκμεταλλεύσεις, καθώς και να εκσυγχρονίσει και να βελτιώσει την ποιότητα σε γεωργοκτηνοτροφικές μονάδες.

Ο Επίτροπος του Κυπριακού Οργανισμού Αγροτικών Πληρωμών, κ. Τίμης Ευθυμίου, σε συνέχεια πρόσκλησης από τον Οργανισμό των Ηνωμένων Εθνών για τα Τρόφιμα και τη Γεωργία, (ΦΑΟ) στις 14 Ιουνίου 2016, παρουσίασε το έργο και τη δυναμική του Οργανισμού. Κατά τη συνάντηση, οι δύο πλευρές αντάλλαξαν απόψεις για τα θέματα της κοινωνικής προστασίας στη γεωργία, της διατροφής σε σχέση με τη γεωργία και της αγροτικής ανάπτυξης, με τον κ. Ευθυμίου να παρουσιάζει εκτενώς τον τρόπο με τον οποίο διαχειρίζεται και στοχεύει η Κύπρος, μέσω των Μέτρων του ΚΟΑΠ, τα θέματα αυτά. Ο κ. Ευθυμίου υπερθεμάτισε το γεγονός ότι, η Κυπριακή Δημοκρατία αναγνωρίζει τόσο το ρόλο, όσο και το στόχο του Οργανισμού των Ηνωμένων Εθνών για τα Τρόφιμα και τη Γεωργία, ο οποίος είναι να γίνουμε η γενιά της εξάλειψης της πείνας και της φτώχειας.

Μέσα στα πλαίσια της κοινωνικής του προσφοράς ο Κυπριακός Οργανισμός Αγροτικών Πληρωμών, διοργάνωσε στις 19 Φεβρουαρίου 2016, εθελοντική αιμοδοσία αφού θεωρεί την κοινωνική αλληλεγγύη πολύ σημαντική και μέλημα του είναι να προσφέρει στην κοινωνία με κάθε δυνατό τρόπο.

Ο Υπουργός Γεωργίας, Αγροτικής Ανάπτυξης και Περιβάλλοντος κ.Κουγιάλης επισκέφτηκε στις 7 Σεπτεμβρίου 2016, τον Κυπριακό Οργανισμό Αγροτικών Πληρωμών (ΚΟΑΠ). Ο κ. Κουγιάλης, παρακάθισε σε σύσκεψη με την διευθυντική ομάδα του Οργανισμού στην οποία ενημερώθηκε από τον Επίτροπο κ. Τίμη Ευθυμίου, για την μέχρι σήμερα πορεία και πρόοδο του Οργανισμού. Ο κ. Κουγιάλης συνεχάρη τον κ. Ευθυμίου για το αξιόλογο έργο που γίνεται στον ΚΟΑΠ και διαβεβαίωσε τον Επίτροπο, ότι ο Οργανισμός θα έχει την πλήρη και συνεχή στήριξη του, ώστε να συνεχίσει να επιτελεί το σημαντικό του έργο για τον αγροτικό κόσμο της Κύπρου.

Ο Κυπριακός Οργανισμός Αγροτικών Πληρωμών διοργάνωσε χοροεσπερίδα για το προσωπικό και τους συνεργάτες του ΚΟΑΠ στις 29 Ιανουαρίου 2016 στο κέντρο Country Club στην Λευκωσία.

ΕΛΕΓΧΟΙ ΠΟΥ ΔΙΕΝΕΡΓΗΘΗΚΑΝ ΣΤΟΝ ΚΟΑΠ ΚΑΤΑ ΤΟ ΕΤΟΣ 2016

Κατά το έτος 2016, ο ΚΟΑΠ έτυχε των πιο κάτω ελέγχων:

- Ετήσιος έλεγχος από τον Γενικό Ελεγκτή
- Ενδιάμεσος και ετήσιος έλεγχος από το Όργανο Πιστοποίησης (ελεγκτικός οίκος Grant Thornton) για την πιστοποίηση των ετήσιων λογαριασμών του ΚΟΑΠ
- Ετήσιος έλεγχος οικονομικών καταστάσεων από το Όργανο Πιστοποίησης

ΣΥΜΜΕΤΟΧΗ ΟΡΓΑΝΙΣΜΟΥ ΣΕ ΔΙΑΧΕΙΡΙΣΤΙΚΕΣ ΚΑΙ ΑΛΛΕΣ ΕΠΙΤΡΟΠΕΣ

Μέσω της συμμετοχής του σε Διαχειριστικές και άλλες Επιτροπές, ο ΚΟΑΠ λαμβάνει σημαντική πληροφόρηση για διάφορα θέματα που αφορούν την καθημερινή του λειτουργία καθώς και για τα τεκταινόμενα του γεωργοκτηνοτροφικού τομέα στην Ευρωπαϊκή Ένωση και ειδικά στην Ευρωπαϊκή Επιτροπή και στο Ευρωπαϊκό Συμβούλιο.

Ο Οργανισμός συμμετέχει σε συναντήσεις της Διαχειριστικής Επιτροπής Γεωργικών Ταμείων, στις οποίες συζητούνται και λαμβάνονται αποφάσεις για οριζόντια θέματα που αφορούν τη λειτουργία των Οργανισμών Πληρωμών όπως, θέματα Διαπίστευσης, προϋπολογισμού των γεωργικών ταμείων, δημοσιοποίησης στοιχείων των αιτητών, θέματα ελέγχων, έγγραφα εργασίας που αφορούν την εφαρμογή προνοιών των κανονισμών και άλλα.



ΕΠΙΣΚΕΨΗ ΥΠΟΥΡΓΟΥ ΓΕΩΡΓΙΑΣ ΑΓΡΟΤΙΚΗΣ ΑΝΑΠΤΥΞΗΣ ΚΑΙ ΠΕΡΙΒΑΛΛΟΝΤΟΣ – 7 ΣΕΠΤΕΜΒΡΙΟΥ 2016

Παράλληλα, ο ΚΟΑΠ συμμετέχει σε συναντήσεις της Επιτροπής Άμεσων Πληρωμών και της Ομάδας Εμπειρογνομών των Άμεσων Πληρωμών, στις οποίες συζητούνται θέματα εφαρμογής των Μέτρων / Σχεδίων που εφαρμόζει ο ΚΟΑΠ στα πλαίσια των Άμεσων Πληρωμών, του Ολοκληρωμένου Συστήματος Διαχείρισης και Ελέγχου και της Πολλαπλής Συμμόρφωσης.

Ο ΚΟΑΠ συμμετέχει επίσης στην Επιτροπή Αγροτικής Ανάπτυξης που εξετάζει και παρακολουθεί την εφαρμογή των Προγραμμάτων Αγροτικής Ανάπτυξης των κρατών μελών και την ψήφιση των διαφόρων Κανονισμών.

Όσον αφορά τα θέματα Κοινών Οργανώσεων Αγοράς (ΚΟΑ) και Μηχανισμών Εμπορίου (ΜΕ), ο ΚΟΑΠ εκπροσωπείται σε Ευρωπαϊκό επίπεδο, στις συνεδρίες της Διαχειριστικής Επιτροπής της Κοινής Οργάνωσης Γεωργικών Αγορών (ΚΟΑ) – Οριζόντιες Ερωτήσεις.

Οι πιο πάνω Επιτροπές, μεταξύ των άλλων καθηκόντων τους, εξετάζουν και πιθανές τροποποιήσεις και επεκτάσεις των τομεακών νομοθεσιών ευθύνης τους ώστε να υλοποιείται με καλύτερο και πιο στοχευμένο τρόπο η Κοινή Αγροτική Πολιτική, όπως αυτή έχει καθοριστεί από την Επιτροπή, το Συμβούλιο και το Ευρωπαϊκό Κοινοβούλιο.

Ο ΚΟΑΠ συμμετέχει όταν και εφόσον απαιτείται, σε συναντήσεις και εκπαιδεύσεις που έχουν σχέση με τα λογισμικά συστήματα κοινοποιήσεων (ISAMM & AMIS QUOTA SYSTEM).

Ο ΚΟΑΠ, μέσω της Υπηρεσίας Καταπολέμησης της Απάτης και Νομικών Θεμάτων, εκπροσωπείται σε εθνικό και Ευρωπαϊκό επίπεδο σε συναντήσεις για θέματα καταπολέμησης των παρατυπιών και της απάτης και γενικά της προστασίας των οικονομικών συμφερόντων της Ευρωπαϊκής Ένωσης. Σε εθνικό επίπεδο συμμετέχει στις συνεδριάσεις του εθνικού συντονιστικού φορέα για την καταπολέμηση της απάτης, AFCOS (Antifraud CoOrdinating Structure). Σε ευρωπαϊκό επίπεδο συμμετέχει στις συναντήσεις της OLAF και έχει ενεργή συμμετοχή στις εργασίες των ομάδων εργασίας της COCOLAF (Advisory Committee for the Coordination of Fraud Prevention). Επιπρόσθετα η Υπεύθυνη της Υπηρεσίας αποτελεί μέλος της ομάδας εκπαιδευτών της OLAF και ως τέτοια κλήθηκε κατ' επανάληψη να εκπαιδεύσει υπό ένταξη κράτη μέλη.

Ο ΚΟΑΠ σε Ευρωπαϊκό επίπεδο έχει ενεργή συμμετοχή στις εργασίες των ομάδων εργασίας της OLAF και σε εθνικό επίπεδο, πέραν της συμβολής του στον καθορισμό πολιτικής στα πλαίσια των εργασιών και αρμοδιοτήτων του, καθώς επίσης ο ΚΟΑΠ διαδραματίζει συχνά καθοριστικό ρόλο και στις εργασίες του Κυπριακού AFCOS.

Ο ΚΟΑΠ διοργάνωσε τον Δεκέμβριο του 2015 ημερίδα με θέματα την «Καταπολέμηση της Διαφθοράς και της δωροδοκίας» και τις «Βασικές αρχές για την ανάλυση και τη διαχείριση κινδύνων».

7. Αναπτυξιακές Δραστηριότητες

ΛΟΓΙΣΜΙΚΕΣ ΕΦΑΡΜΟΓΕΣ ΠΑΑ 2014-2020

Για την εφαρμογή των Μέτρων επιδότησης που περιλαμβάνονται στο ΠΑΑ 2014-2020 έχει ήδη ξεκινήσει η υλοποίηση των απαραίτητων λογισμικών εφαρμογών. Τον Σεπτέμβριο 2016 κατακυρώθηκε διαγωνισμός για «Υπηρεσίες Ανάπτυξης, Εγκατάστασης και Συντήρησης Λογισμικών Εφαρμογών για το ΠΑΑ 2014-2020» και άρχισε στα πλαίσια του η υλοποίηση 19 λογισμικών εφαρμογών. Οι υπόλοιπες λογισμικές εφαρμογές θα υλοποιηθούν εσωτερικά από προγραμματιστές του Τμήματος Πληροφορικής.

ΕΦΑΡΜΟΓΗ ΧΑΡΤΗ ΤΕΜΑΧΙΩΝ (WEB-GIS)

Ο ΚΟΑΠ αναβάθμισε τη λογισμική εφαρμογή ιστού με την οποία οι αγρότες / αιτητές έχουν πρόσβαση στα γεωγραφικά δεδομένα που διαθέτει ο Οργανισμός, όπως δορυφορικές εικόνες, κτηματολογικά σημεία, πολύγωνα επιλέξιμων εκτάσεων, κτηνοτροφικές εκμεταλλεύσεις και άλλα, μέσω φυλλομετρητή (browser), χωρίς την ανάγκη εγκατάστασης οποιουδήποτε λογισμικού στον υπολογιστή τους. Η εφαρμογή αποτελεί κομμάτι του συστήματος Ηλεκτρονικής Υποβολής Αιτήσεων (EAS) και έχει χρησιμοποιηθεί για πρώτη φορά το 2016 με βάση τους νέους κανόνες της Ευρωπαϊκής Επιτροπής για την υποβολή της γεωχωρικής αίτησης από τους αγρότες / αιτητές.

ΕΝΙΑΙΟ ΛΟΓΙΣΜΙΚΟ ΓΙΑ ΕΚΤΑΡΙΚΑ ΜΕΤΡΑ

Με στόχο τη βελτίωση του συστήματος ελέγχου και πληρωμής των εκταρικών μέτρων του ΠΑΑ 2014-2020, έχουν υλοποιηθεί και ενταχθεί στο υφιστάμενο λογισμικό εκταρικών μέτρων AMS λογισμικές εφαρμογές για χειρισμό των συγκεκριμένων μέτρων. Αποτέλεσμα είναι ο γρηγορότερος, ορθότερος και πληρέστερος έλεγχος και πληρωμή των συγκεκριμένων Μέτρων.

ΑΝΑΒΑΘΜΙΣΗ ΜΗΧΑΝΟΓΡΑΦΙΚΟΥ ΕΞΟΠΛΙΣΜΟΥ

Σε συνέχεια της αναβάθμισης του μηχανογραφικού εξοπλισμού το 2015, και έχοντας υπόψη τις συνεχώς αυξανόμενες ανάγκες σε υπολογιστική δύναμη και αποθηκευτικό χώρο για τις λογισμικές εφαρμογές, κυρίως για το Γεωγραφικό Σύστημα Πληροφοριών, ο Οργανισμός προχώρησε με αγορά ενός νέου εξυπηρετητή. Ο συγκεκριμένος εξοπλισμός έχει ενσωματωθεί και ενδυναμώσει το υφιστάμενο εικονικό περιβάλλον εξυπηρετητών (virtual server environment) που έχει δημιουργήσει από το 2011 ο Οργανισμός. Ιδιαίτερα αναμένεται να καλύψει τις ανάγκες της νέας ΚΑΠ και κυρίως την υλοποίηση μέσω διαδικτύου υποχρεωτικών εφαρμογών με τη χρήση τεχνολογιών Web-GIS.

ΠΡΑΣΙΝΕΣ ΔΗΜΟΣΙΕΣ ΣΥΜΒΑΣΕΙΣ

Ο Κυπριακός Οργανισμός Αγροτικών Πληρωμών έλαβε το 1ο βραβείο στον τομέα των κτηρίων, κατά την τελετή απονομής βραβείων για τις Πράσινες Δημόσιες Συμβάσεις που διοργάνωσε το Τμήμα Περιβάλλοντος του Υπουργείου Γεωργίας Αγροτικής Ανάπτυξης και Περιβάλλοντος. Τα βραβεία πραγματοποιήθηκαν για πρώτη φορά, ταυτόχρονα με το Διεθνές Φόρουμ Compraverde – BuyGreen (αντίστοιχα βραβεία στην Ιταλία), σε συνεργασία με το Ενεργειακό Γραφείο Κυπρίων Πολιτών και τη στήριξη της Επιστημονικής Γραμματείας Θεσμικών Θέσεων της Ιταλίας.

Ο ΚΟΑΠ, εφαρμόζοντας την Ευρωπαϊκή πολιτική για τις Πράσινες Δημόσιες Συμβάσεις, επιδιώκει τη συμπερίληψη περιβαλλοντικών παραμέτρων κατά τη σύναψη δημόσιων συμβάσεων προμηθειών, υπηρεσιών και έργων, για την ελαχιστοποίηση των περιβαλλοντικών επιπτώσεων από το συνολικό κύκλο ζωής του προϊόντος ή της υπηρεσίας.



8. ΠΑΡΑΡΤΗΜΑΤΑ

ΠΙΝΑΚΑΣ 1: Πληρωμές Επιδοτήσεων για την περίοδο 1/7/2004 - 31/12/2016

Περιγραφή	Ποσά που έχουν πληρωθεί		
	Χορηγία ΕΓΤΕ	Εθνικά Κονδύλια	Σύνολο
ΚΟΙΝΕΣ ΟΡΓΑΝΩΣΕΙΣ ΑΓΟΡΑΣ	€	€	€
Επιστροφές για Προϊόντα Εκτός Παραρτήματος 1 & Ζάχαρη	145.074	0	145.074
Φρούτα και Λαχανικά	31.571.407	1.792.778	33.364.185
Προϊόντα του Αμπελοοινικού Τομέα	77.594.928	0	77.594.928
Μέτρα Προώθησης	6.301.229	3.780.738	10.081.967
Γάλα και Γαλακτοκομικά Προϊόντα	4.674.118	0	4.674.118
Βόειο Κρέας	302.381	0	302.381
Χοίρειο κρέας, αυγά, πουλερικά, μελισσοκομία και λοιπά ζωικά προϊόντα	1.650.192	593.396	2.243.588
Υπερεισφορά από παραγωγούς γάλακτος	-7.638.394	-77.779	-7.716.173
ΣΥΝΟΛΟ ΠΛΗΡΩΜΩΝ ΚΟΙΝΩΝ ΟΡΓΑΝΩΣΕΩΝ ΑΓΟΡΑΣ	114.600.936	6.089.133	120.690.069
Ποσοστά	94,95%	5,05%	
ΑΜΕΣΕΣ ΕΝΙΣΧΥΣΕΙΣ			
Εκταρικές Επιδοτήσεις	399.372.546	196.763.564	596.136.110
Άλλες Άμεσες (Ειδικές) Ενισχύσεις	23.028.705	0	23.028.705
Επιδότηση Αγελαδινού Γάλακτος	0	26.184.939	26.184.939
Πριμοδότηση Σφαγής Βοοειδών	0	27.244.948	27.244.948
Κεφαλική Επιδότηση Αιγοπροβάτων	0	106.457.903	106.457.903
Πτηνοτροφία - Χοιροτροφία	0	18.044.551	18.044.551
Ανομβρία 2008	0	62.425.393	62.425.393
Πληρωθέντα & ανακτηθέντα ποσά - πολυετείς κυρώσεις κ.λ.π.	-3.082.872	-602.491	-3.685.363
ΣΥΝΟΛΟ ΠΛΗΡΩΜΩΝ ΑΜΕΣΩΝ ΕΝΙΣΧΥΣΕΩΝ	419.318.379	436.518.806	855.837. 85
Ποσοστά	49,00%	51,00%	
ΑΓΡΟΤΙΚΗ ΑΝΑΠΤΥΞΗ			
Μέτρα Αγροτικής Ανάπτυξης 2004-2006	73.150.039	93.348.106	166.498.145
Μέτρα Αγροτικής Ανάπτυξης 2007-2013	165.228.267	117.360.911	282.589.178
Μέτρα Αγροτικής Ανάπτυξης 2014-2020	14.284.189	12.494.180	26.778.369
ΣΥΝΟΛΟ ΠΛΗΡΩΜΩΝ ΜΕΤΡΩΝ ΑΓΡ. ΑΝΑΠΤΥΞΗΣ	252.662.496	223.203.196	475.865.692
Ποσοστά	53,10%	46,90%	
ΕΚΚΑΘΑΡΙΣΗ ΛΟΓΑΡΙΑΣΜΩΝ			
Δημοσιονομικές Διορθώσεις	-12.126.250	10.117.164	-2.009.086
ΓΕΝΙΚΟ ΣΥΝΟΛΟ	774.455.561	675.928.300	1.450.383.861
ΓΕΝΙΚΟ ΠΟΣΟΣΤΟ	53,40%	46,60%	

ΠΙΝΑΚΑΣ 2: Πληρωμές Επιδοτήσεων για το 2016

Περιγραφή	Ποσά που έχουν πληρωθεί		
	Χορηγία ΕΓΤΕ	Εθνικά Κονδύλια	Σύνολο
ΚΟΙΝΕΣ ΟΡΓΑΝΩΣΕΙΣ ΑΓΟΡΑΣ			
Φρούτα και Λαχανικά	2.768.782	110.436	2.879.218
Προϊόντα του Αμπελοοινικού Τομέα	4.090.924	0	4.090.924
Μέτρα Προώθησης	261.157	156.694	417.851
Γάλα και Γαλακτοκομικά Προϊόντα	186.842	0	186.842
Χοίρειο κρέας, αυγά, πουλερικά, μελισσοκομία και λοιπά ζωικά προϊόντα	558.289	96.430	654.719
ΣΥΝΟΛΟ ΠΛΗΡΩΜΩΝ ΚΟΙΝΩΝ ΟΡΓΑΝΩΣΕΩΝ ΑΓΟΡΑΣ	7.865.994	363.560	8.229.554
Ποσοστά	95,58%	4,42%	
ΑΜΕΣΕΣ ΕΝΙΣΧΥΣΕΙΣ			
Εκταρικές Επιδοτήσεις	55.565.700	30	55.565.730
Πράσινη Ενίσχυση	27,045,907	0	27.045.907
Νέοι Γεωργοί	490,721	0	490.721
Άλλες Ειδικές Ενισχύσεις (Αιγοπρόβατα)	4.045.180	0	4.045.180
Κεφαλική Επιδότηση Αιγοπροβάτων	0	2.061	2.061
Πληρωθέντα & ανακτηθέντα ποσά - πολυετείς κυρώσεις κ.λ.π.	-325.270	-6.546	-331.816
ΣΥΝΟΛΟ ΠΛΗΡΩΜΩΝ ΑΜΕΣΩΝ ΕΝΙΣΧΥΣΕΩΝ	86.822.238	-4.455	86.817.783
Ποσοστά	100,01%	-0,01%	
ΑΓΡΟΤΙΚΗ ΑΝΑΠΤΥΞΗ			
Μέτρα Αγροτικής Ανάπτυξης 2004-2006	113.548	2,075	115.623
Μέτρα Αγροτικής Ανάπτυξης 2007-2013			
	-113.676	-23.375	-137.051
Μέτρα Αγροτικής Ανάπτυξης 2014-2020			
	14.229.487	12.445.670	26.675.157
ΣΥΝΟΛΟ ΠΛΗΡΩΜΩΝ ΜΕΤΡΩΝ ΑΓΡΟΤΙΚΗΣ ΑΝΑΠΤΥΞΗΣ			
Ποσοστά	14.229.359	12.424.370	26,653.729
	53,39%	46,61%	
ΓΕΝΙΚΟ ΣΥΝΟΛΟ	108.917.591	12.783.475	121.701.066
ΓΕΝΙΚΟ ΠΟΣΟΣΤΟ	89,50%	10,50%	

ΠΙΝΑΚΑΣ 3: Πληρωμές των Μέτρων των Κοινών Οργανώσεων Αγοράς για το έτος 2016

Μέτρα	Αριθμός Αιτήσεων	Εθνική Χρηματοδότηση (€)	Ενωσιακή Χρηματοδότηση (€)	Σύνολο (€)
ΕΠΣΑ 1β: "Αναδιάρθρωση και Ποικιλιακή Μετατροπή Αμπελώνων"	378	0	2.181.144	2.181.144
ΕΠΣΑ 3α: "Ενθάρρυνση της Επενδυτικής Δραστηριότητας και Ενίσχυση της Ανταγωνιστικότητας στον Οινοποιητικό Κλάδο"	25	0	1.670.173	1.670.173
ΕΠΣΑ 3β: "Πρώθηση Οίνων σε Τρίτες Χώρες και στα Κράτη-Μέλη της ΕΕ"	0	0	0	0
ΕΠΣΑ 3δ: "Ασφάλιση Συγκομιδής"	1	0	239.607	239.607
ΕΠΣΑ 3ζ: "Καινοτομία στον Αμπελοοινικό Τομέα"	0	0	0	0
ΚΟΑ 3: "Ενίσχυση σε Αναγνωρισμένες Οργανώσεις Παραγωγών Οπωροκηπευτικών με βάση τα Επιχειρησιακά τους Προγράμματα"	12	0	562.161	562.161
ΚΟΑ 8: "Μελισσοκομικό Πρόγραμμα 2014-2016"	397	96.431	96.430	192.861
ΚΟΑ 9: "Σχέδιο Πρώθησης της Κατανάλωσης Φρούτων και Λαχανικών στα Σχολεία"	221	110.436	245.030	355.466
ΚΟΑ 10: "Έκτακτα Μέτρα Στήριξης Εσπεριδοειδών"	95	0.00	1.961.592	1.961.592
ΚΟΑ11: "Σχέδιο Επιδότησης Παροχής Γάλακτος και Ορισμένων Γαλακτοκομικών Προϊόντων στα Σχολεία"	57	0.00	186.842	186.842
ΚΟΑ 12: "Ιδιωτική Αποθεματοποίηση Χοίρειου Κρέατος"	11	0.00	108.957	108.957
ΚΟΑ 13: "Μέτρο Χορήγησης Προσωρινής Έκτακτης Ενίσχυσης στους Χοιροτρόφους"	54	0.00	352.901	352.901
ΚΟΑ 14: "Μέτρο Παροχής Ενίσχυσης για τη Μείωση της Παραγωγής Αγελαδινού Γάλακτος"	0	0	0	0
Πρώθηση Γεωργικών Προϊόντων στην Εσωτερική Αγορά & Τρίτες χώρες	8	156.694	261.157	417.851
ΓΕΝΙΚΟ ΣΥΝΟΛΟ				8.229.555

ΠΙΝΑΚΑΣ 4: Πληρωμές του Προγράμματος Αγροτικής Ανάπτυξης 2014-2020

Μέτρο	Τίτλος Μέτρου/ Καθεστώς	“Ευρωπαϊκή Συμμετοχή €	Εθνική Συμμετοχή €	Δημόσια Δαπάνη €
M01	Δράσεις μεταφοράς γνώσης και ενημέρωσης	0	0	0
ΚΑΘΕΣΤΩΣ 1.1	Δράσεις επαγγελματικής κατάρτισης και ανάπτυξης δεξιοτήτων	0	0	0
ΚΑΘΕΣΤΩΣ 1.2	Δράσεις ενημέρωσης και επίδειξης	0	0	0
ΚΑΘΕΣΤΩΣ 1.3	Βραχυπρόθεσμες ανταλλαγές για διαχείριση γεωργικών και δασικών εκμεταλλεύσεων και δασών, καθώς και επισκέψεις σε γεωργικές εκμεταλλεύσεις και δάση	0	0	0
M03	Συστήματα ποιότητας	0	0	0
ΚΑΘΕΣΤΩΣ 3.1	Ενίσχυση για νέες συμμετοχές σε συστήματα ποιότητας	0	0	0
ΚΑΘΕΣΤΩΣ 3.2	Ενίσχυση για δραστηριότητες ενημέρωσης και προώθησης που εφαρμόζονται από Ομάδες Παραγωγών στην εσωτερική αγορά	0	0	0
M04	Επενδύσεις σε φυσικό κεφάλαιο	1,543,635	1,368,884	2,912,519
ΚΑΘΕΣΤΩΣ 4.1	Επενδύσεις που βελτιώνουν τις συνολικές επιδόσεις και τη βιωσιμότητα των γεωργοκτηνοτροφικών εκμεταλλεύσεων	1,424,325	1,263,080	2,687,405
ΚΑΘΕΣΤΩΣ 4.2	Επενδύσεις που αφορούν στη μεταποίηση, εμπορία και ανάπτυξη γεωργικών και δασικών προϊόντων	72,757	64,520	137,277
ΚΑΘΕΣΤΩΣ 4.3.1	Χωροταξική κτηνοτροφική ανάπτυξη	46,554	41,284	87,838
ΚΑΘΕΣΤΩΣ 4.3.2	Επενδύσεις σε υποδομές σχετικές με τα ύδατα	0	0	0
ΚΑΘΕΣΤΩΣ 4.3.3	Εφαρμογή καινοτόμων τεχνολογιών σε αρδευτικά έργα	0	0	0
M06	Ανάπτυξη γεωργικών εκμεταλλεύσεων και επιχειρήσεων	195,000	0	195,000
ΚΑΘΕΣΤΩΣ 6.1	Ενίσχυση πρώτης εγκατάστασης Νέων Γεωργών	195,000	0	195,000
M07	Βασικές Υπηρεσίες και ανάπλαση χωριών σε αγροτικές περιοχές	0	0	0
ΚΑΘΕΣΤΩΣ 7.2	Δημιουργία, βελτίωση ή επέκταση όλων των τύπων υποδομών μικρής κλίμακας	0	0	0
ΚΑΘΕΣΤΩΣ 7.3	Ευρυζωνική υποδομή, συμπεριλαμβανομένης της δημιουργίας, βελτίωσης και επέκτασής της, την παθητική ευρυζωνική υποδομή και την πρόβλεψη πρόσβασης στις ευρυζωνικές και δημόσιες λύσεις ηλεκτρονικής διακυβέρνησης	0	0	0
ΚΑΘΕΣΤΩΣ 7.4	Επενδύσεις για τη δημιουργία, βελτίωση ή επέκταση τοπικών βασικών υπηρεσιών για τον αγροτικό πληθυσμό, συμπεριλαμβανομένης της αναψυχής και του πολιτισμού	0	0	0
ΚΑΘΕΣΤΩΣ 7.5	Επενδύσεις για τη δημόσια χρήση σε υποδομή αναψυχής, τουριστικές πληροφορίες και τουριστικές υποδομές μικρής κλίμακας	0	0	0
M08	Δασώσεις	73,125	64,847	137,973
ΚΑΘΕΣΤΩΣ 8.1	Δάσωση και δημιουργία δασώδων εκτάσεων	14,670	13,009	27,679
ΚΑΘΕΣΤΩΣ 8.3	Πρόληψη ζημιών σε δάση εξαιτίας δασικών πυρκαγιών, φυσικών καταστροφών και καταστροφικών συμβάντων	58,456	51,838	110,294
ΚΑΘΕΣΤΩΣ 8.4	Αποκατάσταση ζημιών σε δάση εξαιτίας δασικών πυρκαγιών, φυσικών καταστροφών και καταστροφικών συμβάντων	0	0	0
ΚΑΘΕΣΤΩΣ 8.5.1	Επενδύσεις βελτίωσης της αξίας των δασών ως δημοσίου αγαθού	0	0	0
ΚΑΘΕΣΤΩΣ 8.5.2	Δράσεις και έργα για τη διατήρηση και ενίσχυση της βιοποικιλότητας στα δάση	0	0	0
ΚΑΘΕΣΤΩΣ 8.5.3	Αραιώσεις σε πυκνές συστάδες δασώσεων/αναδασώσεων για βελτίωση της ανθεκτικότητας των δασών	0	0	0
M09	Σύσταση ομάδων παραγωγών	0	0	0
ΚΑΘΕΣΤΩΣ 9.1	Σύσταση Ομάδων και Οργανώσεων Παραγωγών στον τομέα της γεωργίας	0	0	0
M10	Ενισχύσεις για την γεωργία, το περιβάλλον και το κλίμα	2,736,387	2,426,605	5,162,992
ΔΡΑΣΗ 10.1.1	Αποκλεισμός της χρήσης Χημικών Ζιζανιοκτόνων σε συγκεκριμένες καλλιέργειες	1,567,751	1,390,269	2,958,020

... συνέχεια ΠΙΝΑΚΑΣ 4: Πληρωμές του Προγράμματος Αγροτικής Ανάπτυξης 2014-2020

Μέτρο	Τίτλος Μέτρου/ Καθεστώς	“Ευρωπαϊκή Συμμετοχή €	Εθνική Συμμετοχή €	Δημόσια Δαπάνη €
ΔΡΑΣΗ 10.1.2	Εφαρμογή αμειψισποράς στην καλλιέργεια της πατάτας και των σιτηρών	239.079	212.013	451.092
ΔΡΑΣΗ 10.1.3	Στοχευμένες αγροπεριβαλλοντικές δράσεις στην καλλιέργεια της πατάτας και των εσπεριδοειδών	733.346	650.324	1.383.671
ΔΡΑΣΗ 10.1.4	Διατήρηση περιβαλλοντ	0	0	0
ΔΡΑΣΗ 10.1.5	Μείωση απαιτήσεων νερού άρδευσης σε επίπεδο υδροφορέα	0	0	0
ΔΡΑΣΗ 10.1.6	Προστασία Φυσικής Βλάστησης και χαρακτηριστικών του τοπίου, περιμετρικά των αγροτεμαχίων για σκοπούς βιοποικιλότητας και μείωση της διάβρωσης	0	0	0
ΔΡΑΣΗ 10.1.7	Συντήρηση υφιστάμενων ξερολιθιών εντός αγροτεμαχίων	0	0	0
ΔΡΑΣΗ 10.1.8	Αγροπεριβαλλοντικές υποχρεώσεις για τη διατήρηση, βιώσιμη χρήση και ανάπτυξη σε παραδοσιακές ποικιλίες αμπέλου	8.185	7.259	15.444
ΔΡΑΣΗ 10.1.9	Αγροπεριβαλλοντικές υποχρεώσεις για τη διατήρηση, βιώσιμη χρήση και ανάπτυξη σε παραδοσιακές φυλές ζώων	188.026	166.740	354.767
ΔΡΑΣΗ 10.1.10	Διαχείριση μελισσοσημών με σκοπό τη διατήρηση αρμονικής συνύπαρξης με εντομοφάγα πτηνά	0	0	0
M11	Βιολογική γεωργία	456.505	404.824	861.329
ΚΑΘΕΣΤΩΣ 11.1	Ενίσχυση μεταβατικού σταδίου Βιολογικής γεωργίας	144.837	128.440	273.276
ΚΑΘΕΣΤΩΣ 11.2	Ενίσχυση Βιολογικής γεωργίας	311.668	276.385	588.052
M12	Ενισχύσεις στο πλαίσιο του Natura 2000 και της Οδηγίας Πλαίσιο για τα Ύδατα	0	0	0
ΚΑΘΕΣΤΩΣ 12.1	Διατήρηση ασυγκόμιστης παραγωγής σε γεωργικές και δασικές περιοχές Natura 2000 και περιοχές συνεκτικότητας	0	0	0
ΚΑΘΕΣΤΩΣ 12.2	Διαχείριση Βοσκοτόπων	0	0	0
M13	Ενισχύσεις περιοχών που αντιμετωπίζουν φυσικά ή άλλα μειονεκτήματα	7.786.260	6.904.793	14.691.054
ΚΑΘΕΣΤΩΣ 13.1	Ορεινές Περιοχές	1.367.602	1.212.779	2.580.381
ΚΑΘΕΣΤΩΣ 13.2	Περιοχές με Φυσικά Μειονεκτήματα	5.988.966	5.310.967	11.299.932
ΚΑΘΕΣΤΩΣ 13.3	Περιοχές με Ειδικά Μειονεκτήματα	429.693	381.048	810.741
M14	Καλή διαβίωση των ζώων	0	0	0
ΚΑΘΕΣΤΩΣ 14.1	Καλή μεταχείριση των αιγοπροβάτων μέσω της βελτίωσης της πυκνότητας του ζωικού κεφαλαίου και συνεχούς παροχής τροφής και νερού	0	0	0
M16	Συνεργασία	0	0	0
ΚΑΘΕΣΤΩΣ 16.1	Στήριξη για την εγκαθίδρυση και λειτουργία Επιχειρησιακών Ομάδων	0	0	0
ΚΑΘΕΣΤΩΣ 16.2	Δημιουργία νέων συστημάτων ποιότητας	0	0	0
ΚΑΘΕΣΤΩΣ 16.4	Βραχείες αλυσίδες και τοπικές αγορές	0	0	0
M19	Leader	370.602	328.647	699.249
ΚΑΘΕΣΤΩΣ 19.1	Προπαρασκευαστική Στήριξη	82.609	73.257	155.866
ΚΑΘΕΣΤΩΣ 19.2	Στήριξη για την υλοποίηση των δράσεων στο πλαίσιο της Στρατηγικής Τοπικής Ανάπτυξης με πρωτοβουλία τοπικών κοινοτήτων	86.470	76.681	163.151 €
ΚΑΘΕΣΤΩΣ 19.3	Προετοιμασία και υλοποίηση Έργων Συνεργασίας των ΟΤΔ	0	0	0
ΚΑΘΕΣΤΩΣ 19.4	Έξοδα Λειτουργίας - Συντονισμός της Στρατηγικής Τοπικής Ανάπτυξης	201.523	178.709	380.232
M20	Τεχνική Υποστήριξη	0	0	0
ΚΑΘΕΣΤΩΣ 20.1	Τεχνική Υποστήριξη	0	0	0
ΚΑΘΕΣΤΩΣ 20.2	Εθνικό Αγροτικό Δίκτυο	0	0	0
ΑΝΕΝΕΡΓΟ ΜΕΤΡΟ	Πρόωρη συνταξιοδότηση	1.067.972	947.069	2.015.041
ΣΥΝΟΛΟ		14.229.487	12.445.670	26.675.157

ΟΡΓΑΝΙΣΜΟΣ ΑΓΡΟΤΙΚΩΝ ΠΛΗΡΩΜΩΝ

Οικονομικές Καταστάσεις

21 Δεκεμβρίου 2016

Οικονομικές Καταστάσεις

31 Δεκεμβρίου 2016

ΠΕΡΙΕΧΟΜΕΝΑ

ΣΕΛΙΔΑ

Έκθεση ανεξάρτητου ελεγκτή	1
Έκθεση Γενικού Ελεγκτή της Δημοκρατίας	5
Κατάσταση οικονομικής θέσης	6
Κατάσταση αποτελεσμάτων	7
Κατάσταση συνολικών εσόδων	8
Κατάσταση μεταβολών ιδίων κεφαλαίων	9
Κατάσταση ταμειακών ροών	10
Σημειώσεις στις οικονομικές καταστάσεις	
1. Σύσταση και κύριες δραστηριότητες	11
2. Βάση ετοιμασίας	11
3. Λογιστικές πολιτικές	11
4. Σημαντικές λογιστικές εκτιμήσεις και άσκηση κρίσης	18
5. Ακίνητα, εγκαταστάσεις και εξοπλισμός	20
6. Άυλα περιουσιακά στοιχεία	21
7. Ποσά εισπρακτέα	22
8. Μετρητά και ισοδύναμα μετρητών	23
9. Προβλέψεις για υποχρεώσεις	24
10. Υποχρέωση παροχών συνταξιοδότησης	25
11. Ποσά πληρωτέα	28
12. Αναβαλλόμενο εισόδημα	29
13. Εισοδήματα	29
14. Πληρωμές δικαιούχων	29
15. Άλλα έσοδα	30
16. Έξοδα διοίκησης	30

Οικονομικές Καταστάσεις

31 Δεκεμβρίου 2016

ΠΕΡΙΕΧΟΜΕΝΑ

ΣΕΛΙΔΑ

17. Άλλα έξοδα	31
18. Κόστος προσωπικού	31
19. Έσοδα και έξοδα χρηματοδότησης	31
20. Έξοδο φορολογίας	32
21. Λειτουργία ως δρώσα οικονομική μονάδα	32
22. Νομικές υποθέσεις και ενδεχόμενες υποχρεώσεις	32
23. Δεσμεύσεις	33
24. Χρηματοοικονομικά περιουσιακά στοιχεία και υποχρεώσεις	34
25. Διαχείριση χρηματοοικονομικού κινδύνου	34
26. Διαχείριση άλλων κινδύνων	36
27. Γεγονότα μεταγενέστερα της λήξης του έτους	36
Πρόσθετες πληροφορίες στις οικονομικές καταστάσεις	37



Έκθεση Ανεξάρτητου Ελεγκτή προς τον Επίτροπο του Οργανισμού Αγροτικών Πληρωμών

Έκθεση επί του Ελέγχου των Οικονομικών Καταστάσεων

Γνώμη

Έχουμε ελέγξει τις συνημμένες οικονομικές καταστάσεις του Οργανισμού Αγροτικών Πληρωμών (ο "Οργανισμός"), οι οποίες παρουσιάζονται στις σελίδες 6 μέχρι 36 και αποτελούνται από την κατάσταση οικονομικής θέσης στις 31 Δεκεμβρίου 2016, τις καταστάσεις αποτελεσμάτων, συνολικών εσόδων, μεταβολών ιδίων κεφαλαίων και ταμειακών ροών του έτους που έληξε την ημερομηνία αυτή, καθώς και τις σημειώσεις στις οικονομικές καταστάσεις, συμπεριλαμβανομένης περίληψης σημαντικών λογιστικών πολιτικών.

Κατά τη γνώμη μας, οι συνημμένες οικονομικές καταστάσεις δίνουν αληθινή και δίκαιη εικόνα της οικονομικής θέσης του Οργανισμού στις 31 Δεκεμβρίου 2016 και της χρηματοοικονομικής επίδοσης και των ταμειακών ροών της για το έτος που έληξε την ημερομηνία αυτή, σύμφωνα με τα Διεθνή Πρότυπα Χρηματοοικονομικής Αναφοράς (ΔΠΧΑ) όπως αυτά υιοθετήθηκαν από την Ευρωπαϊκή Ένωση και τις απαιτήσεις του περί της Ίδρυσης και Λειτουργίας του Οργανισμού Αγροτικών Πληρωμών καθώς και Άλλων Συναφών Θεμάτων Νόμου, Αριθμός 64(Ι) του 2003 και των τροποποιήσεων αυτού.

Βάση Γνώμης

Ο έλεγχός μας έχει διενεργηθεί σύμφωνα με τα Διεθνή Πρότυπα Ελέγχου (ΔΠΕ). Οι ευθύνες μας, με βάση αυτά τα πρότυπα περιγράφονται περαιτέρω στην παράγραφο *Ευθύνες του Ελεγκτή για τον Έλεγχο των Οικονομικών Καταστάσεων* της έκθεσής μας. Είμαστε ανεξάρτητοι από τον Οργανισμό, σύμφωνα με τον Κώδικα Δεοντολογίας Λογιστών, που εκδίδεται από το Διεθνές Συμβούλιο Προτύπων Δεοντολογίας για Επαγγελματίες Λογιστές (Κώδικας ΔΣΠΔΕΛ) και τις απαιτήσεις δεοντολογίας, που σχετίζονται με τον έλεγχο οικονομικών καταστάσεων στην Κύπρο και έχουμε συμμορφωθεί με τις άλλες ευθύνες δεοντολογίας, που απορρέουν από τις απαιτήσεις αυτές και τον Κώδικα ΔΣΠΔΕΛ. Πιστεύουμε ότι τα ελεγκτικά τεκμήρια που έχουμε αποκτήσει είναι επαρκή και κατάλληλα για να αποτελέσουν βάση για την ελεγκτική μας γνώμη.

Ουσιώδης Αβεβαιότητα σχετικά με Λειτουργία ως Δρώσα Οικονομική Οντότητα

Χωρίς να εκφράζουμε επιφύλαξη στη γνώμη μας, επισύρουμε την προσοχή στη σημείωση 21 των οικονομικών καταστάσεων που περιγράφει τους παράγοντες, μαζί με άλλα θέματα, που υποδηλώνουν την ύπαρξη ουσιώδους αβεβαιότητας ως προς την ικανότητα του Οργανισμού να συνεχίσει ως δρώσα οικονομική οντότητα χωρίς την οικονομική στήριξη από το Κράτος.

Έκθεση Ανεξάρτητου Ελεγκτή προς τον Επίτροπο του Οργανισμού Αγροτικών Πληρωμών (συνέχεια)

Άλλες Πληροφορίες

Ο Επίτροπος του Οργανισμού είναι υπεύθυνος για τις άλλες πληροφορίες. Οι άλλες πληροφορίες αποτελούνται από τις πληροφορίες που περιλαμβάνονται στις Πρόσθετες Πληροφορίες, αλλά δεν περιλαμβάνουν τις οικονομικές καταστάσεις και την έκθεση ελεγκτή επί αυτών.

Η γνώμη μας επί των οικονομικών καταστάσεων δεν καλύπτει τις άλλες πληροφορίες και δεν εκφέρουμε οποιοδήποτε συμπέρασμα διασφάλισης επί αυτών.

Σχετικά με τον έλεγχο των οικονομικών καταστάσεων, η ευθύνη μας είναι να διαβάσουμε τις άλλες πληροφορίες, έτσι ώστε να αξιολογήσουμε, κατά πόσο αυτές δεν συνάδουν ουσιωδώς με τις οικονομικές καταστάσεις ή με τη γνώση που έχουμε αποκτήσει κατά τη διάρκεια του ελέγχου, ή διαφαίνεται να είναι ουσιωδώς εσφαλμένες. Εάν, με βάση τις διαδικασίες που έχουμε πραγματοποιήσει, συμπεράνουμε ότι υπάρχει ουσιώδες σφάλμα σε αυτές τις άλλες πληροφορίες, είμαστε υποχρεωμένοι να αναφέρουμε το γεγονός αυτό. Δεν έχουμε να αναφέρουμε τίποτα επί αυτού.

Ευθύνη του Επιτρόπου του Οργανισμού για τις Οικονομικές Καταστάσεις

Ο Επίτροπος του Οργανισμού είναι υπεύθυνος για την κατάρτιση οικονομικών καταστάσεων που δίνουν αληθινή και δίκαιη εικόνα σύμφωνα με τα Διεθνή Πρότυπα Χρηματοοικονομικής Αναφοράς όπως αυτά υιοθετήθηκαν από την Ευρωπαϊκή Ένωση και τις απαιτήσεις του περί της Ίδρυσης και Λειτουργίας του Οργανισμού Αγροτικών Πληρωμών καθώς και Άλλων Συναφών Θεμάτων Νόμου, Αριθμός 64(I) του 2003 και των τροποποιήσεων αυτού, και για εκείνες τις δικλίδες εσωτερικού ελέγχου που ο Επίτροπος καθορίζει ως απαραίτητες ώστε να καθίσταται δυνατή η κατάρτιση οικονομικών καταστάσεων απαλλαγμένων από ουσιώδες σφάλμα, σφειλόμενου είτε σε απάτη είτε σε λάθος.

Κατά την κατάρτιση των οικονομικών καταστάσεων, ο Επίτροπος του Οργανισμού είναι υπεύθυνος να αξιολογήσει την ικανότητα του Οργανισμού να συνεχίσει ως συνεχιζόμενη δραστηριότητα, γνωστοποιώντας όπου αυτό κρίνεται απαραίτητο, θέματα που σχετίζονται με τη συνέχιση της δραστηριότητας του Οργανισμού και την υιοθέτηση της αρχής της δρώσας οικονομικής οντότητας, εκτός εάν υπάρχουν άλλοι λόγοι που το αποτρέπουν.

Ο Επίτροπος του Οργανισμού είναι υπεύθυνος για την επίβλεψη της διαδικασίας χρηματοοικονομικής αναφοράς του Οργανισμού.

Ευθύνες του Ελεγκτή για τον Έλεγχο των Οικονομικών Καταστάσεων

Οι στόχοι μας, είναι να αποκτήσουμε λελογισμένη διασφάλιση για το κατά πόσον οι οικονομικές καταστάσεις στο σύνολό τους είναι απαλλαγμένες από ουσιώδες σφάλμα, σφειλόμενου είτε σε απάτη είτε σε λάθος και η έκδοση έκθεσης ελεγκτή, η οποία να περιλαμβάνει τη γνώμη μας. Λελογισμένη διασφάλιση συνιστά υψηλού βαθμού διασφάλιση, αλλά όχι εγγύηση, ότι ο έλεγχος όπως αυτός πραγματοποιήθηκε με βάση τα ΔΠΕ πάντοτε θα εντοπίζει ένα ουσιώδες σφάλμα, όταν αυτό υπάρχει. Σφάλματα δύναται να προκύψουν, είτε από απάτη, είτε από λάθος και θεωρούνται ουσιώδη εάν, μεμονωμένα ή αθροιστικά, θα μπορούσε εύλογα να αναμενόνταν, ότι θα επηρέασουν τις οικονομικές αποφάσεις των χρηστών, που λήφθηκαν με βάση αυτές τις οικονομικές καταστάσεις.

Έκθεση Ανεξάρτητου Ελεγκτή προς τον Επίτροπο του Οργανισμού Αγροτικών Πληρωμών (συνέχεια)

Ως μέρος ενός ελέγχου σύμφωνα με τα ΔΠΕ, ασκούμε επαγγελματική κρίση και διατηρούμε επαγγελματικό σκεπτικισμό καθ' όλη τη διάρκεια του ελέγχου. Επίσης:

- Αναγνωρίζουμε και αξιολογούμε τους κινδύνους για ουσιώδη σφάλματα στις οικονομικές καταστάσεις που οφείλονται είτε σε απάτη είτε σε λάθος, σχεδιάζουμε και εφαρμόζουμε ελεγκτικές διαδικασίες, οι οποίες ανταποκρίνονται στους κινδύνους αυτούς και λαμβάνουμε ελεγκτικά τεκμήρια, τα οποία είναι επαρκή και κατάλληλα για να αποτελέσουν τη βάση της γνώμης μας. Ο κίνδυνος μη εντοπισμού ενός ουσιώδους σφάλματος που οφείλεται σε απάτη είναι μεγαλύτερος από αυτόν που οφείλεται σε λάθος, λόγω του ότι η απάτη μπορεί να περιλαμβάνει συμπαιγνία, πλαστογραφία, εσκεμμένες παραλείψεις, ψευδείς δηλώσεις ή την παράκαμψη των δικλίδων εσωτερικού ελέγχου.
- Κατανοούμε τις δικλίδες εσωτερικού ελέγχου που είναι σχετικές με τον έλεγχο, προκειμένου να σχεδιάσουμε ελεγκτικές διαδικασίες που είναι κατάλληλες υπό τις περιστάσεις, αλλά όχι με σκοπό την έκφραση γνώμης επί της αποτελεσματικότητας των δικλίδων εσωτερικού ελέγχου του Οργανισμού.
- Αξιολογούμε την καταλληλότητα των λογιστικών πολιτικών που χρησιμοποιήθηκαν και του λελογισμένου των λογιστικών εκτιμήσεων και των σχετικών γνωστοποιήσεων που έγιναν από τον Επίτροπο του Οργανισμού.
- Συμπεραίνουμε για την καταλληλότητα της χρήσης από τον Επίτροπο του Οργανισμού της αρχής της δρώσας οικονομικής οντότητας και, με βάση τα ελεγκτικά τεκμήρια που αποκτήθηκαν, κατά πόσον υπάρχει ουσιώδης αβεβαιότητα που να σχετίζεται με γεγονότα ή συνθήκες που να υποδηλώνουν την ύπαρξη ουσιώδους αβεβαιότητας, που ενδέχεται να φανερώσει σημαντική αμφιβολία ως προς την ικανότητα του Οργανισμού να συνεχίσει ως δρώσα οικονομική οντότητα. Εάν συμπεράνουμε, ότι υφίσταται ουσιώδης αβεβαιότητα, είμαστε υποχρεωμένοι στην έκθεσή μας να επισύρουμε την προσοχή στις σχετικές γνωστοποιήσεις στις οικονομικές καταστάσεις, ή εάν τέτοιες γνωστοποιήσεις είναι ανεπαρκείς, να τροποποιήσουμε τη γνώμη μας. Τα συμπεράσματά μας βασίζονται στα ελεγκτικά τεκμήρια που αποκτήθηκαν μέχρι την ημερομηνία της έκθεσης ελεγκτή. Ωστόσο, μελλοντικά γεγονότα ή συνθήκες ενδέχεται να έχουν ως αποτέλεσμα ο Οργανισμός να παύσει να λειτουργεί ως δρώσα οικονομική οντότητα.
- Αξιολογούμε τη συνολική παρουσίαση, δομή και περιεχόμενο των οικονομικών καταστάσεων, συμπεριλαμβανομένων των γνωστοποιήσεων, και κατά πόσο οι οικονομικές καταστάσεις αντικατοπτρίζουν τις συναλλαγές και γεγονότα με τρόπο που να επιτυγχάνεται η αληθινή και δίκαιη εικόνα.

Μεταξύ άλλων θεμάτων, κοινοποιούμε στον Επίτροπο του Οργανισμού θέματα σχετικά με το προβλεπόμενο πεδίο και χρονοδιάγραμμα του ελέγχου και σημαντικά ευρήματα από τον έλεγχο, συμπεριλαμβανομένων τυχόν σημαντικών ελλείψεων στις δικλίδες εσωτερικού ελέγχου, που εντοπίσαμε κατά τη διάρκεια του ελέγχου μας.

Έκθεση Ανεξάρτητου Ελεγκτή προς τον Επίτροπο του Οργανισμού Αγροτικών Πληρωμών (συνέχεια)

Έκθεση επί Άλλων Νομικών Απαιτήσεων

Σύμφωνα με τις επιπρόσθετες απαιτήσεις των περί Ελεγκτών και Υποχρεωτικών Ελέγχων των Ετήσιων και Ενοποιημένων Λογαριασμών Νόμων του 2009 έως 2016, αναφέρουμε τα πιο κάτω:

- Έχουμε πάρει όλες τις πληροφορίες και εξηγήσεις που θεωρήσαμε αναγκαίες για σκοπούς του ελέγχου μας.
- Κατά τη γνώμη μας, έχουν τηρηθεί από τον Οργανισμό κατάλληλα λογιστικά βιβλία, στην έκταση που φαίνεται από την εξέταση από εμάς αυτών των βιβλίων.
- Οι οικονομικές καταστάσεις του Οργανισμού συμφωνούν με τα λογιστικά βιβλία.
- Κατά τη γνώμη μας και από όσα καλύτερα έχουμε πληροφορηθεί και σύμφωνα με τις εξηγήσεις που μας δόθηκαν, οι οικονομικές καταστάσεις παρέχουν τις απαιτούμενες από τον Περί Ίδρυσης και Λειτουργίας του Οργανισμού Αγροτικών Πληρωμών καθώς και Άλλων Συναφών Θεμάτων Νόμου, Αριθμός 64(I) του 2003 και των τροποποιήσεων αυτού, πληροφορίες με τον απαιτούμενο τρόπο.

Άλλο Θέμα

Αυτή η έκθεση, περιλαμβανομένης και της γνώμης, ετοιμάστηκε για τον Επίτροπο του Οργανισμού, τη Βουλή των Αντιπροσώπων και τον Γενικό Ελεγκτή της Δημοκρατίας και μόνο, σύμφωνα με τον Περί Ίδρυσης και Λειτουργίας του Οργανισμού Αγροτικών Πληρωμών καθώς και Άλλων Συναφών Θεμάτων Νόμου, Αριθμός 64(I) του 2003 και των τροποποιήσεων αυτού, με τους περί Νομικών Προσώπων Δημοσίου Δικαίου (Έλεγχος Λογαριασμών) Νόμους του 1983 έως 2007 και με το Άρθρο 34 των περί Ελεγκτών και Υποχρεωτικών Ελέγχων των Ετήσιων και των Ενοποιημένων Λογαριασμών Νόμων του 2009 έως 2016 και για κανένα άλλο σκοπό. Δίνοντας αυτή τη γνώμη δεν αποδεχόμαστε και δεν αναλαμβάνουμε ευθύνη για οποιοδήποτε άλλο σκοπό ή προς οποιοδήποτε άλλο πρόσωπο στη γνώση του οποίου αυτή η έκθεση δυνατόν να περιέλθει.



Γιώργος Πούλος

Εγκεκριμένος Λογιστής και Εγγεγραμμένος Ελεγκτής
εκ μέρους και για λογαριασμό της

Grant Thornton Cyprus Ltd

Εγκεκριμένοι Λογιστές και Εγγεγραμμένοι Ελεγκτές

Λευκωσία, 28 Απριλίου 2017

Έκθεση Γενικού Ελεγκτή της Δημοκρατίας προς τον Οργανισμό Αγροτικών Πληρωμών

Έχω εξετάσει την πιο πάνω έκθεση του ιδιώτη ελεγκτή επί των οικονομικών καταστάσεων στις σελίδες 6 μέχρι 38 του Οργανισμού Αγροτικών Πληρωμών για το έτος που έληξε στις 31 Δεκεμβρίου 2016 που υποβλήθηκε σύμφωνα με το εδάφιο 1 του άρθρου 3 των περί Νομικών Προσώπων Δημοσίου Δικαίου (Έλεγχος Λογαριασμών) Νόμων του 1983 έως 2007 και έχω ικανοποιηθεί ότι είναι η αρμόζουσα.



Δρ. Οδυσσέας Φ. Μιχαλίδης
Γενικός Ελεγκτής της Δημοκρατίας

Λευκωσία, 28 Απριλίου 2017

Κατάσταση οικονομικής θέσης

31 Δεκεμβρίου 2016

	Σημ.	2016 €	2015 €
ΠΕΡΙΟΥΣΙΑΚΑ ΣΤΟΙΧΕΙΑ			
Μη κυκλοφορούντα περιουσιακά στοιχεία			
Ακίνητα, εγκαταστάσεις και εξοπλισμός	5	139.397	175.365
Άυλα περιουσιακά στοιχεία	6	<u>8.964</u>	<u>23.140</u>
		<u>148.361</u>	<u>198.505</u>
Κυκλοφορούντα περιουσιακά στοιχεία			
Ποσά εισπρακτέα	7	48.413.123	11.830.000
Μετρητά και ισοδύναμα μετρητών	8	<u>17.024.867</u>	<u>17.182.350</u>
		<u>65.437.990</u>	<u>29.012.350</u>
Σύνολο περιουσιακών στοιχείων		<u>65.586.351</u>	<u>29.210.855</u>
ΙΔΙΑ ΚΕΦΑΛΑΙΑ ΚΑΙ ΥΠΟΧΡΕΩΣΕΙΣ			
Ίδια κεφάλαια			
Αναγνώριση αναλογιστικής ζημιάς		(5.379.129)	(976.234)
Συσσωρευμένο έλλειμμα		<u>(14.799.800)</u>	<u>(13.602.409)</u>
Σύνολο ιδίων κεφαλαίων		<u>(20.178.929)</u>	<u>(14.578.643)</u>
Μη τρέχουσες υποχρεώσεις			
Αναβαλλόμενο εισόδημα	12	25.499	171.684
Προβλέψεις για υποχρεώσεις	9	<u>21.319.358</u>	<u>15.532.496</u>
		<u>21.344.857</u>	<u>15.704.180</u>
Τρέχουσες υποχρεώσεις			
Ποσά πληρωτέα	11	61.281.361	24.733.934
Αναβαλλόμενο εισόδημα	12	1.116.720	1.229.992
Προβλέψεις για υποχρεώσεις	9	<u>2.022.342</u>	<u>2.121.392</u>
		<u>64.420.423</u>	<u>28.085.318</u>
Σύνολο υποχρεώσεων		<u>85.765.280</u>	<u>43.789.498</u>
Σύνολο ιδίων κεφαλαίων και υποχρεώσεων		<u>65.586.351</u>	<u>29.210.855</u>

Στις 28 Απριλίου 2017 ο Επίτροπος και ο Προϊστάμενος Οικονομικών Υπηρεσιών του Οργανισμού Αγροτικών Πληρωμών ενέκριναν αυτές τις οικονομικές καταστάσεις για έκδοση.

.....

 Ευθύμιος Ευθυμίου
 Επίτροπος

.....

 Κωστας Τσαγαριδης
 Προϊστάμενος Οικονομικών Υπηρεσιών

Οι σημειώσεις στις σελίδες 11 μέχρι 36 αποτελούν αναπόσπαστο μέρος αυτών των οικονομικών καταστάσεων.

ΟΡΓΑΝΙΣΜΟΣ ΑΓΡΟΤΙΚΩΝ ΠΛΗΡΩΜΩΝ**Κατάσταση αποτελεσμάτων**

Έτος που έληξε στις 31 Δεκεμβρίου 2016

	Σημ.	2016 €	2015 €
Εισοδήματα	13	130.487.551	95.794.581
Πληρωμές σε δικαιούχους	14	(121.701.066)	(84.879.010)
		8.786.485	10.915.571
Άλλα έσοδα	15	120.643	13.461
Έξοδα διοίκησης	16	(10.425.885)	(10.331.855)
Άλλα έξοδα	17	-	(2.121.392)
Έλλειμμα από εργασίες		(1.518.757)	(1.524.215)
Έσοδα χρηματοδότησης	19	455.131	556.010
Έξοδα χρηματοδότησης	19	(50)	(5)
Έλλειμμα προ φόρων		(1.063.676)	(968.210)
Έξοδο φορολογίας	20	(133.715)	(163.422)
Έλλειμμα για το έτος		(1.197.391)	(1.131.632)

Οι σημειώσεις στις σελίδες 11 μέχρι 36 αποτελούν αναπόσπαστο μέρος αυτών των οικονομικών καταστάσεων.

Σελίδα 7

ΟΡΓΑΝΙΣΜΟΣ ΑΓΡΟΤΙΚΩΝ ΠΛΗΡΩΜΩΝ

Κατάσταση συνολικών εσόδων

Έτος που έληξε στις 31 Δεκεμβρίου 2016

	Σημ.	2016 €	2015 €
Έλλειμμα για το έτος		<u>(1.197.391)</u>	<u>(1.131.632)</u>
Άλλα συνολικά (έξοδα) / έσοδα			
<u>Στοιχεία που δε θα επαναταξινομηθούν στα αποτελέσματα</u>			
Αναθεώρηση σχεδίου συνταξιοδότησης καθορισμένων παροχών	10	<u>(4.402.895)</u>	<u>1.714.435</u>
Άλλα συνολικά (έξοδα) / έσοδα		<u>(4.402.895)</u>	<u>1.714.435</u>
Συνολικό (έλλειμμα) / πλεόνασμα για το έτος		<u>(5.600.286)</u>	<u>582.803</u>

Οι σημειώσεις στις σελίδες 11 μέχρι 36 αποτελούν αναπόσπαστο μέρος αυτών των οικονομικών καταστάσεων.

Κατάσταση μεταβολών ιδίων κεφαλαίων

Έτος που έληξε στις 31 Δεκεμβρίου 2016

	Αναγνώριση αναλογιστικής ζημιάς €	Συσσωρευμένο έλλειμμα €	Ολικό €
Την 1 Ιανουαρίου 2015	<u>(2.690.669)</u>	<u>(12.470.777)</u>	<u>(15.161.446)</u>
Συνολικά έσοδα			
Έλλειμμα για το έτος	-	(1.131.632)	(1.131.632)
Αναθεώρηση σχεδίου συνταξιοδότησης καθορισμένων παροχών	1.714.435	-	1.714.435
Συνολικό πλεόνασμα για το έτος 2015	<u>1.714.435</u>	<u>(1.131.632)</u>	<u>582.803</u>
Στις 31 Δεκεμβρίου 2015 / 1 Ιανουαρίου 2016	<u>(976.234)</u>	<u>(13.602.409)</u>	<u>(14.578.643)</u>
Συνολικά έσοδα			
Έλλειμμα για το έτος	-	(1.197.391)	(1.197.391)
Αναθεώρηση σχεδίου συνταξιοδότησης καθορισμένων παροχών	(4.402.895)	-	(4.402.895)
Συνολικό (έλλειμμα) για το έτος 2016	<u>(4.402.895)</u>	<u>(1.197.391)</u>	<u>(5.600.286)</u>
Στις 31 Δεκεμβρίου 2016	<u>(5.379.129)</u>	<u>(14.799.800)</u>	<u>(20.178.929)</u>

Οι σημειώσεις στις σελίδες 11 μέχρι 36 αποτελούν αναπόσπαστο μέρος αυτών των οικονομικών καταστάσεων.

Κατάσταση ταμειακών ροών

Έτος που έληξε στις 31 Δεκεμβρίου 2016

	Σημ.	2016 €	2015 €
Λειτουργικές δραστηριότητες			
Έλλειμμα προ φόρων		(1.063.676)	(968.210)
Αναπροσαρμογές:			
Αποσβέσεις ακινήτων, εγκαταστάσεων και εξοπλισμού	5	82.707	113.659
Απόσβεση άλλων περιουσιακών στοιχείων	6	15.424	26.895
Προβλέψεις		1.098.341	3.253.024
Πιστωτικοί τόκοι	19	(455.131)	(556.010)
Χρεωστικοί τόκοι	19	2	2
Διαγραφή πάγιων περιουσιακών στοιχείων		227	-
Χρέολυση αναβαλλόμενου εισοδήματος		(307.674)	344.339
		(629.780)	2.213.699
Αλλαγές στο κεφάλαιο κινήσεως:			
Ποσά εισπρακτέα		(36.583.123)	16.105.017
Ποσά πληρωτέα		36.547.427	(4.458.076)
Ροή μετρητών (για) / από εργασίες		(665.476)	13.860.640
Πληρωμή φόρων		(133.715)	(163.422)
Εισφορές μελών στο σχέδιο συντάξεων	9	231.043	231.157
Πληρωμές συντάξεων		(44.467)	(176.092)
Καθαρά μετρητά (για) / από λειτουργικές δραστηριότητες		(612.615)	13.752.283
Επενδυτικές δραστηριότητες			
Πληρωμή για αγορά άλλων στοιχείων ενεργητικού	6	(1.248)	(4.367)
Πληρωμή για αγορά ακινήτων, εγκαταστάσεων και εξοπλισμού	5	(46.966)	(61.286)
Είσπραξη τόκων		455.131	556.010
Καθαρά μετρητά από επενδυτικές δραστηριότητες		406.917	490.357
Χρηματοδοτικές δραστηριότητες			
Πληρωμή τόκων		(2)	(2)
Κρατική χορηγία που εισπράχθηκε για κεφαλαιουχικές δαπάνες		48.217	65.653
Καθαρά μετρητά από χρηματοδοτικές δραστηριότητες		48.215	65.651
Καθαρή (μείωση) / αύξηση σε μετρητά και ισοδύναμα μετρητών		(157.483)	14.308.291
Μετρητά και ισοδύναμα μετρητών:			
Στην αρχή του έτους		17.182.350	2.874.059
Στο τέλος του έτους	8	17.024.867	17.182.350

Οι σημειώσεις στις σελίδες 11 μέχρι 36 αποτελούν αναπόσπαστο μέρος αυτών των οικονομικών καταστάσεων.

Σημειώσεις στις οικονομικές καταστάσεις

Έτος που έληξε στις 31 Δεκεμβρίου 2016

1. Σύσταση και κύριες δραστηριότητες

1.1 Σύσταση

Ο Οργανισμός Αγροτικών Πληρωμών (ο "Οργανισμός") είναι Οργανισμός Δημοσίου Δικαίου ο οποίος ιδρύθηκε στις 27 Ιουνίου 2003 και λειτουργεί με βάση τις πρόνοιες του περί της Ίδρυσης και Λειτουργίας του Οργανισμού Αγροτικών Πληρωμών καθώς και Άλλων Συναφών Θεμάτων Νόμου, Αριθμός 64(I) του 2003 και τροποποιήσεων αυτού και στη βάση του Κανονισμού (ΕΚ) αριθμός 1290/2005 του Ευρωπαϊκού Συμβουλίου για τη χρηματοδότηση της Κοινής Γεωργικής Πολιτικής.

1.2 Σκοπός του Οργανισμού

Σκοπός του Οργανισμού είναι η διαχείριση των κονδυλίων που διατίθενται στο πλαίσιο της κοινής Αγροτικής Πολιτικής.

2. Βάση ετοιμασίας

Αυτές οι οικονομικές καταστάσεις έχουν καταρτιστεί σύμφωνα με τα Διεθνή Πρότυπα Χρηματοοικονομικής Αναφοράς (ΔΠΧΑ) όπως αυτά υιοθετήθηκαν από την Ευρωπαϊκή Ένωση και τις απαιτήσεις του περί της Ίδρυσης και Λειτουργίας του Οργανισμού Αγροτικών Πληρωμών καθώς και Άλλων Συναφών Θεμάτων Νόμου, Αριθμός 64(I) του 2003 και των τροποποιήσεων αυτού.

Αυτές οι οικονομικές καταστάσεις έχουν καταρτιστεί σε δεδουλευμένη βάση (εκτός από τις πληροφορίες ταμειακών ροών), χρησιμοποιώντας τις σημαντικές λογιστικές πολιτικές και βάσεις επιμέτρησης που συνοφίζονται στη σημείωση 3, καθώς επίσης την παραδοχή της δρώσας οικονομικής οντότητας.

3. Λογιστικές πολιτικές

Οι κυριότερες λογιστικές πολιτικές και βάσεις επιμέτρησης που χρησιμοποιήθηκαν στην κατάρτιση αυτών των οικονομικών καταστάσεων αναφέρονται πιο κάτω. Αυτές οι πολιτικές έχουν εφαρμοστεί με συνέπεια για όλες τις περιόδους που παρουσιάζονται σε αυτές τις οικονομικές καταστάσεις, εκτός από όπου δηλώνεται διαφορετικά.

3.1 Συμμόρφωση με τις πρόνοιες του θεσμικού πλαισίου

Από την 1 Ιανουαρίου 2016, ο Οργανισμός έχει εφαρμόσει όλες τις πρόνοιες που έχουν καταστεί εφαρμόσιμες και έχουν επίσης εγκριθεί από την Βουλή των Αντιπροσώπων, και οι οποίες σχετίζονται με τις εργασίες του σύμφωνα με τον "Περί της Ίδρυσης και Λειτουργίας του Οργανισμού Αγροτικών Πληρωμών καθώς και άλλων Συναφών Θεμάτων Νόμο" (64(I) του 2003 και των τροποποιήσεων αυτού).

3.2 Υιοθέτηση καινούργιων και αναθεωρημένων ΔΠΧΑ

Από την 1 Ιανουαρίου 2016, ο Οργανισμός έχει εφαρμόσει όλα τα καινούργια ή αναθεωρημένα ΔΠΧΑ (και σχετικές τροποποιήσεις) που έχουν καταστεί εφαρμόσιμα και έχουν επίσης εγκριθεί από την Ευρωπαϊκή Ένωση, και τα οποία σχετίζονται με τις εργασίες του.

Η εφαρμογή αυτή δεν έχει επιφέρει σημαντικές αλλαγές στις οικονομικές καταστάσεις του Οργανισμού.

Σημειώσεις στις οικονομικές καταστάσεις

Έτος που έληξε στις 31 Δεκεμβρίου 2016

Τα ακόλουθα Πρότυπα, Αναθεωρήσεις σε Πρότυπα και Διερμηνείες έχουν εκδοθεί κατά την ημερομηνία έγκρισης αυτών των οικονομικών καταστάσεων αλλά δεν είναι ακόμη εφαρμόσιμα, ή δεν έχουν ακόμη εγκριθεί από την ΕΕ, για το έτος που έληξε στις 31 Δεκεμβρίου 2016:

	<i>Εγκρίθηκε από την ΕΕ</i>	<i>Εφαρμόζεται για ετήσιες περιόδους που ξεκινούν την ή μετά την</i>
• ΔΠΧΑ 9: "Χρηματοοικονομικά Μέσα"	Ναι	1 Ιανουαρίου 2018
• ΔΠΧΑ 14: "Κανονιστικοί Αναβαλλόμενοι Λογαριασμοί"	Όχι	1 Ιανουαρίου 2016
• ΔΠΧΑ 15: "Εσοδα από Συμβάσεις με Πελάτες"	Ναι	1 Ιανουαρίου 2018
• ΔΠΧΑ 16: "Μισθώσεις"	Όχι	1 Ιανουαρίου 2019
• ΕΔΔΠΧΑ 22: "Συναλλαγές σε Ξένο Νόμισμα και Προκαταβολή Τιμήματος"	Όχι	1 Ιανουαρίου 2018
• Ετήσιες Βελτιώσεις στα ΔΠΧΑ Κύκλου 2014-2016	Όχι	1 Ιανουαρίου 2017 / 2018
• Τροποποίηση στο ΔΠΧΑ 2: "Ταξινόμηση και Αποτίμηση των Συναλλαγών Παροχών που Εξαρτώνται από την Αξία Μετοχών"	Όχι	1 Ιανουαρίου 2018
• Τροποποίηση στο ΔΠΧΑ 4: "Εφαρμόζοντας το ΔΠΧΑ 9 Χρηματοοικονομικά Μέσα με το ΔΠΧΑ 4 Ασφαλιστήρια Συμβόλαια"	Όχι	1 Ιανουαρίου 2018
• Τροποποίηση στο ΔΠΧΑ 10, και ΔΛΠ 28: "Πώληση ή Συνεισφορά Περιουσιακών Στοιχείων μεταξύ Επενδυτή και Συνδεδεμένης ή της Κοινοπραξίας"	Όχι	δεν έχει καθοριστεί
• Διευκρινίσεις στο ΔΠΧΑ 15: "Εσοδα από Συμβάσεις με Πελάτες"	Όχι	1 Ιανουαρίου 2018
• Τροποποίηση στο ΔΛΠ 7: "Πρωτοβουλία Γνωστοποιήσεων"	Όχι	1 Ιανουαρίου 2017
• Τροποποίηση στο ΔΛΠ 12: "Αναγνώριση Αναβαλλόμενης Φορολογικής Απαίτησης για Απραγματοποίητες Ζημιές"	Όχι	1 Ιανουαρίου 2017
• Τροποποίηση στο ΔΛΠ 40: "Μεταφορές Επενδυτικών Ακινήτων"	Όχι	1 Ιανουαρίου 2018

Ο Επίτροπος του Οργανισμού αναμένει πως όταν τα πιο πάνω Πρότυπα ή Διερμηνείες καταστούν εφαρμόσιμα σε μελλοντικές περιόδους δεν θα έχουν σημαντική επίδραση στις οικονομικές καταστάσεις του Οργανισμού, εκτός όπως περιγράφεται πιο κάτω.

Το ΔΠΧΑ 9 "Χρηματοοικονομικά μέσα" αντικαθιστά το ΔΛΠ 39 "Χρηματοοικονομικά Μέσα: Αναγνώριση και Αποτίμηση". Το νέο πρότυπο εισάγει σημαντικές τροποποιήσεις στην καθοδήγηση του ΔΛΠ 39 σχετικά με την ταξινόμηση και επιμέτρηση των χρηματοοικονομικών περιουσιακών στοιχείων και εισάγει ένα νέο μοντέλο 'αναμενόμενων πιστωτικών ζημιών' για την απομείωση των χρηματοοικονομικών περιουσιακών στοιχείων. Το ΔΠΧΑ 9 παρέχει επίσης νέες οδηγίες σχετικά με την εφαρμογή της λογιστικής αντιστάθμισης.

Ο Επίτροπος του Οργανισμού δεν είναι ακόμη σε θέση να παράσχει ποσοτικοποιημένες πληροφορίες σχετικά με την επίδραση του ΔΠΧΑ 9. Σε αυτό το στάδιο οι αναμενόμενες επιπτώσεις αφορούν το ότι απομείωση για αναμενόμενες πιστωτικές ζημιές θα πρέπει να αναγνωρίζεται για τα χρηματοοικονομικά περιουσιακά στοιχεία του Οργανισμού που παρουσιάζονται σε απροσβεσμένο κόστος.

Σημειώσεις στις οικονομικές καταστάσεις

Έτος που έληξε στις 31 Δεκεμβρίου 2016

Το ΔΠΧΑ 16 απαιτεί από τους μισθωτές να παρουσιάσουν στην οικονομική τους θέση τις μισθώσεις, αναγνωρίζοντας ένα περιουσιακό στοιχείο 'δικαιώματος χρήσης' και μια χρηματοοικονομική υποχρέωση και αλλάζει τον ορισμό της μίσθωσης. Καθορίζει επίσης τις απαιτήσεις σχετικά με τον λογιστικό χειρισμό του περιουσιακού στοιχείου και της χρηματοοικονομικής υποχρέωσης, συμπεριλαμβανομένων περίπλοκων θεμάτων όπως στοιχεία εκτός της μίσθωσης, μεταβλητά μισθώματα και περιόδους επιλογής, συμφωνίες πώλησης και επαναμίσθωσης, και εισάγει νέες απαιτήσεις γνωστοποιήσεων. Το ΔΠΧΑ 16 περιέχει εξαιρέσεις για τις βραχυπρόθεσμες μισθώσεις και μισθώσεις στοιχείων χαμηλής αξίας.

3.3 Ακίνητα, εγκαταστάσεις και εξοπλισμός

Τα ακίνητα, εγκαταστάσεις και εξοπλισμός παρουσιάζονται σε ιστορικό κόστος μείον συσσωρευμένες αποσβέσεις και τις οποιεσδήποτε συσσωρευμένες ζημιές απομείωσης.

Κέρδη και ζημιές από διάθεση ακινήτων, εγκαταστάσεων και εξοπλισμού προορίζονται με τη σύγκριση των εισπράξεων με τη λογιστική αξία και αναγνωρίζονται στα αποτελέσματα.

Αποσβέσεις

Οι αποσβέσεις υπολογίζονται σύμφωνα με τη σταθερή μέθοδο ώστε να διαγραφεί το κόστος του κάθε στοιχείου ακινήτων, εγκαταστάσεων και εξοπλισμού στο διάστημα της αναμενόμενης ωφέλιμης χρήσης του. Τα ετήσια ποσοστά απόσβεσης είναι τα ακόλουθα:

	%
Μετατροπές ενοικιαζόμενων εγκαταστάσεων	20
Ηλεκτρονικοί Υπολογιστές	20
Οχήματα	20
Έπιπλα, σκεύη και εξοπλισμός	10-20

Η υπολειμματική αξία και οι ωφέλιμες ζωές αναθεωρούνται και προσαρμόζονται σε κάθε ημερομηνία αναφοράς εάν αυτό θεωρηθεί αναγκαίο.

Όπου η λογιστική αξία ενός περιουσιακού στοιχείου είναι μεγαλύτερη από το υπολογιζόμενο ποσό ανάκτησης, αυτή μειώνεται αμέσως στο ποσό της ανάκτησης.

Επιδιορθώσεις, συντήρηση και ανακαινίσεις

Δαπάνες για επιδιορθώσεις και συντήρηση ρουτίνας των ακινήτων, εγκαταστάσεων και εξοπλισμού χρεώνονται στα αποτελέσματα στο έτος που προκύπτουν. Το κόστος σημαντικών βελτιώσεων και ανακαινίσεων και άλλες μεταγενέστερες δαπάνες περιλαμβάνονται στην αξία του περιουσιακού στοιχείου όταν πληρούνται τα κριτήρια αναγνώρισης του ΔΛΠ 16. Οι σημαντικές βελτιώσεις και ανακαινίσεις που περιλήφθηκαν στη λογιστική αξία του περιουσιακού στοιχείου αποσβένονται κατά τη διάρκεια της υπολειπόμενης ωφέλιμης ζωής του σχετικού περιουσιακού στοιχείου. Σε περίπτωση διάθεσης πάγιων περιουσιακών στοιχείων, η διαφορά του τιμήματος πώλησης και καθαρής λογιστικής αξίας χρεώνεται ή πιστώνεται στα αποτελέσματα.

Σημειώσεις στις οικονομικές καταστάσεις

Έτος που έληξε στις 31 Δεκεμβρίου 2016

3.4 Άυλα περιουσιακά στοιχεία

- **Λογισμικά προγράμματα**

Δαπάνες που έχουν άμεση σχέση με ξεχωριστά λογισμικά προγράμματα που ανήκουν στον Οργανισμό και που αναμένεται ότι θα δημιουργήσουν οικονομικά οφέλη που θα υπερβαίνουν τις δαπάνες για περισσότερο από ένα έτος αναγνωρίζονται ως άυλα περιουσιακά στοιχεία. Μετέπειτα τα λογισμικά προγράμματα παρουσιάζονται στο κόστος μείον συσσωρευμένες αποσβέσεις και μείον οποιαδήποτε συσσωρευμένη απομείωση στην αξία.

Δαπάνες που βελτιώνουν ή επεκτείνουν την απόδοση των λογισμικών προγραμμάτων πέραν από τις αρχικές προδιαγραφές κεφαλαιοποιούνται, όταν πληρούνται επίσης τα κριτήρια του ΔΛΠ 38. Δαπάνες που σχετίζονται με τη συντήρηση λογισμικών προγραμμάτων χρεώνονται στα αποτελέσματα στο έτος που προκύπτουν.

Τα λογισμικά προγράμματα αποσβένονται σύμφωνα με τη σταθερή μέθοδο κατά τη διάρκεια της εκτιμώμενης ωφέλιμης ζωής τους, η οποία ξεκινά όταν τα λογισμικά προγράμματα είναι διαθέσιμα προς χρήση. Οι αποσβέσεις τους περιλαμβάνονται στα έξοδα διοίκησης.

Τα ετήσια ποσοστά απόσβεσης είναι τα ακόλουθα:

	%
Λογισμικά προγράμματα	33,33

3.5 Απομείωση στην αξία των μη χρηματοοικονομικών περιουσιακών στοιχείων

Σε κάθε ημερομηνία αναφοράς, ο Οργανισμός εξετάζει τη λογιστική αξία των ενσώματων και άυλων περιουσιακών στοιχείων με καθορισμένη ωφέλιμη ζωή για να προσδιορίσει αν υπάρχει ένδειξη ότι αυτά τα περιουσιακά στοιχεία έχουν υποστεί ζημιά απομείωσης. Αν υπάρχει οποιαδήποτε τέτοια ένδειξη, το ανακτήσιμο ποσό του περιουσιακού στοιχείου εκτιμάται για να καθορισθεί ο βαθμός της ζημιάς απομείωσης (αν υπάρχει). Όταν δεν είναι δυνατό να εκτιμηθεί η ανακτήσιμη αξία ενός επί μέρους περιουσιακού στοιχείου, ο Οργανισμός εκτιμά την ανακτήσιμη αξία της μονάδας δημιουργίας ταμειακών ροών (ΜΔΤΡ) στην οποία ανήκει το περιουσιακό στοιχείο.

Ζημιά απομείωσης αναγνωρίζεται για το ποσό που η λογιστικής αξία ενός περιουσιακού στοιχείου (ή μιας ΜΔΤΡ) υπερβαίνει την ανακτήσιμη του αξία. Η ανακτήσιμη αξία είναι το μεγαλύτερο ποσό μεταξύ της δίκαιης αξίας μειωμένης κατά τα έξοδα πώλησης και της αξίας χρήσης (παρούσα αξία εκτιμώμενων μελλοντικών ταμειακών ροών) του περιουσιακού στοιχείου (ή της ΜΔΤΡ). Μια ζημιά απομείωσης αναγνωρίζεται αμέσως στα αποτελέσματα.

3.6 Μισθώσεις

Οι μισθώσεις ταξινομούνται ως χρηματοδοτικές μισθώσεις όταν σύμφωνα με τους όρους μίσθωσης μεταφέρονται ουσιαστικά όλοι οι κίνδυνοι και τα οφέλη της ιδιοκτησίας του μισθίου στον μισθωτή. Μισθώσεις όπου ένα σημαντικό μέρος των κινδύνων και ανταμοιβών της ιδιοκτησίας παραμένουν στον εκμισθωτή ταξινομούνται ως λειτουργικές μισθώσεις.

Σημειώσεις στις οικονομικές καταστάσεις

Έτος που έληξε στις 31 Δεκεμβρίου 2016

- **Λειτουργικές μισθώσεις**

Ο Οργανισμός ως μισθωτής

Τα πληρωτέα μισθώματα σε περίπτωση λειτουργικής μίσθωσης επιβαρύνουν τα αποτελέσματα με βάση τη σταθερή μέθοδο κατά τη διάρκεια της σχετικής μίσθωσης.

Τα οφέλη που έχουν ληφθεί ή θα ληφθούν ως κίνητρο για να συναφθεί μια λειτουργική μίσθωση όπως επίσης προκαταβολές και οποιεσδήποτε άλλες χρεώσεις κατανέμονται με τη σταθερή μέθοδο κατά τη διάρκεια της σχετικής μίσθωσης.

3.7 Χρηματοοικονομικά μέσα

Τα χρηματοοικονομικά περιουσιακά στοιχεία και οι χρηματοοικονομικές υποχρεώσεις αναγνωρίζονται από τη στιγμή που ο Οργανισμός καθίσταται ένα μέρος εκ των συμβαλλομένων του χρηματοοικονομικού μέσου.

- **Χρηματοοικονομικά περιουσιακά στοιχεία**

Τα χρηματοοικονομικά περιουσιακά στοιχεία αναγνωρίζονται αρχικά σε δίκαιη αξία, πλέον το κόστος συναλλαγής για όλα τα χρηματοοικονομικά περιουσιακά στοιχεία που δεν παρουσιάζονται σε δίκαιη αξία μέσω των αποτελεσμάτων.

Ένα χρηματοοικονομικό περιουσιακό στοιχείο διαγράφεται όταν:

1. εκπνεύσουν τα συμβατικά δικαιώματα επί των ταμειακών ροών του περιουσιακού στοιχείου, ή
2. διατηρούνται τα συμβατικά δικαιώματα επί των ταμειακών ροών του χρηματοοικονομικού στοιχείου, αλλά αναλαμβάνεται συμβατική υποχρέωση για την καταβολή των ταμειακών ροών σε τρίτο μέρος, ή
3. έχουν μεταβιβαστεί τα συμβατικά δικαιώματα επί των ταμειακών ροών του περιουσιακού στοιχείου ή έχει αναλάβει συμβατική υποχρέωση να καταβάλει τις ταμειακές ροές σε τρίτο μέρος, και: είτε (α) έχουν μεταβιβαστεί ουσιαστικά όλοι οι κίνδυνοι και τα οφέλη της κυριότητας του περιουσιακού στοιχείου, είτε (β) δεν έχουν ούτε μεταβιβαστεί ούτε διατηρηθεί ουσιαστικά όλοι οι κίνδυνοι και τα οφέλη της κυριότητας του περιουσιακού στοιχείου, αλλά δεν έχει διατηρηθεί ο έλεγχός του.

Ποσά εισπρακτέα

Τα ποσά εισπρακτέα αρχικά αναγνωρίζονται στη δίκαιη τους αξία πλέον το κόστος συναλλαγής και μετέπειτα αποτιμώνται σε αποσβεσμένο κόστος χρησιμοποιώντας τη μέθοδο του πραγματικού επιτοκίου.

(i) Λοιπές απαιτήσεις

Οι λοιπές απαιτήσεις αντιπροσωπεύουν ποσά που πρέπει να ανακτηθούν και τα οποία προέκυψαν από ελέγχους μετά τη πληρωμή. Οι λοιπές απαιτήσεις παρουσιάζονται αφού αφαιρεθούν οι προβλέψεις για επισφαλείς απαιτήσεις που τυχόν θα προκύψουν από τη συνήθη διεξαγωγή των εργασιών. Πρόβλεψη για επισφαλείς απαιτήσεις γίνεται μόνο για λοιπές απαιτήσεις που τα χρέη τους θεωρούνται αμφίβολης είσπραξης. Η αναθεώρηση του κινδύνου ανάκτησης είναι συνεχής και οι υποθέσεις για υπολογισμό της πρόβλεψης επισφαλών απαιτήσεων εξετάζονται σε τακτά χρονικά διαστήματα και αναπροσαρμόζονται ανάλογα.

Σημειώσεις στις οικονομικές καταστάσεις

Έτος που έληξε στις 31 Δεκεμβρίου 2016

• Χρηματοοικονομικές υποχρεώσεις

Οι χρηματοοικονομικές υποχρεώσεις αποτελούν υποχρεώσεις για πληρωμή με μετρητά ή άλλα χρηματοοικονομικά περιουσιακά στοιχεία. Οι χρηματοοικονομικές υποχρεώσεις καταχωρούνται αρχικά σε δίκαιη αξία, μετά την αφαίρεση των σχετικών εξόδων συναλλαγής και μετέπειτα αποτιμώνται σε αποσβεσμένο κόστος με τη μέθοδο του πραγματικού επιτοκίου.

Μια χρηματοοικονομική υποχρέωση διαγράφεται όταν εξοφλείται, ακυρώνεται ή εκπνέει.

Η διαφορά μεταξύ της λογιστικής αξίας μιας χρηματοοικονομικής υποχρέωσης που ανταλλάσσεται από μια άλλη με ουσιαστικά διαφορετικούς όρους αντιμετωπίζεται λογιστικά ως εξόφληση της αρχικής χρηματοοικονομικής υποχρέωσης και αναγνώριση νέας χρηματοοικονομικής υποχρέωσης.

Άλλες υποχρεώσεις

Οι άλλες υποχρεώσεις αρχικά αποτιμώνται στην δίκαιη αξία τους και μεταγενέστερα αποτιμώνται στο αποσβεσμένο κόστος με την χρησιμοποίηση της μεθόδου του πραγματικού επιτοκίου. Στην περίπτωση που οι υποχρεώσεις αυτές είναι βραχυπρόθεσμες ως δίκαιη αξία θεωρείται το οφειλόμενο ποσό χωρίς προεξόφληση.

3.8 Μετρητά και ισοδύναμα μετρητών

Τα μετρητά και ισοδύναμα μετρητών περιλαμβάνουν μετρητά στο ταμείο και καταθέσεις όψεως. Ο Οργανισμός θεωρεί ως ισοδύναμα μετρητών όλα τα βραχυπρόθεσμα άμεσα ρευστοποιήσιμα στοιχεία με λήξη μέχρι τρεις μήνες.

3.9 Προβλέψεις

Οι προβλέψεις αναγνωρίζονται όταν ο Οργανισμός έχει μια παρούσα νομική ή τεκμαιρόμενη υποχρέωση που προκύπτει από προηγούμενα γεγονότα, είναι πιθανό να υπάρξει ροή περιουσιακών στοιχείων για εξόφληση αυτής της υποχρέωσης, και το ποσό της υποχρέωσης μπορεί να υπολογιστεί αξιόπιστα. Όταν ο Οργανισμός αναμένει η πρόβλεψη να αποπληρωθεί, για παράδειγμα με βάση ένα ασφαλιστικό συμβόλαιο, η αποπληρωμή αναγνωρίζεται ως ξεχωριστό περιουσιακό στοιχείο μόνο όταν η αποπληρωμή είναι σχεδόν βέβαια.

3.10 Κρατικές χορηγίες

Οι Κυβερνητικές χορηγίες οι οποίες λαμβάνονται για την απόκτηση μη κυκλοφορούντων περιουσιακών στοιχείων καταχωρούνται ως αναβαλλόμενο έσοδο, το οποίο αναγνωρίζεται με τρόπο συστηματικό στα έσοδα των περιόδων της ωφέλιμης ζωής του περιουσιακού στοιχείου.

Κρατικές χορηγίες αναφορικά με έξοδα τα οποία έχουν προκύψει αναγνωρίζονται ως έσοδο όταν εισπράττονται. Αν το σχετικό έξοδο δεν έχει ακόμη προκύψει τότε αναγνωρίζονται ως αναβαλλόμενο έσοδο στην κατάσταση οικονομικής θέσης μέχρι το έξοδο να προκύψει.

Σημειώσεις στις οικονομικές καταστάσεις

Έτος που έληξε στις 31 Δεκεμβρίου 2016

3.11 Έσοδα

- **Έσοδα από κρατικές και ευρωπαϊκές χορηγίες**

Η κρατική χορηγία προς τον Οργανισμό για την κάλυψη των λειτουργικών δαπανών αναγνωρίζεται στα έσοδα της ίδιας περιόδου που επιβαρύνθηκε με τις δαπάνες αυτές. Σε περίπτωση που καταβάλλεται στον Οργανισμό ποσό μεγαλύτερο των συνολικών λειτουργικών δαπανών που έχουν διενεργηθεί, αφαιρουμένων άλλων εσόδων του Οργανισμού, η διαφορά περιλαμβάνεται στην κατάσταση οικονομικής θέσης του έτους ως "Κρατικές χορηγίες - Έξοδα λειτουργίας" (αναβαλλόμενο εισόδημα).

Η κρατική χορηγία προς τον Οργανισμό για επενδύσεις σε αποσβέσιμα περιουσιακά στοιχεία, αναγνωρίζεται ως έσοδο στις περιόδους που επιβαρύνονται με τις αποσβέσεις αυτών των στοιχείων και η αναγνώριση τους γίνεται αναλογικά με τις αποσβέσεις που χρεώνονται.

Τα ποσά που καταβάλλονται στον Οργανισμό από εθνικούς πόρους, από το Ευρωπαϊκό Γεωργικό Ταμείο Εγγυήσεων (ΕΓΤΕ) και Ευρωπαϊκό Γεωργικό Ταμείο Αγροτικής Ανάπτυξης (ΕΓΤΑΑ), αναγνωρίζονται ως εισόδημα του έτους στην έκταση που έχουν διατεθεί για τη διενέργεια πληρωμών των σχετικών επιδοτήσεων. Σε περίπτωση που καταβάλλεται στον Οργανισμό ποσό μεγαλύτερο των συνολικών πληρωμών που έχουν διενεργηθεί, η διαφορά περιλαμβάνεται στην κατάσταση οικονομικής θέσης του έτους ως "Κρατικές χορηγίες - Κεφαλαιουχικές Δαπάνες" (αναβαλλόμενο εισόδημα).

- **Πιστωτικοί τόκοι**

Πιστωτικοί τόκοι αναγνωρίζονται κατ' αναλογία χρόνου, χρησιμοποιώντας τη μέθοδο του πραγματικού επιτοκίου.

3.12 Κόστος παροχών συνταξιοδότησης

- **Κρατικά προγράμματα συνταξιοδότησης**

Οι συνεισφορές σε κρατικά προγράμματα ή οργανισμούς συνταξιοδότησης (π.χ. Κυβερνητικό Ταμείο Κοινωνικών Ασφαλίσεων) αντιμετωπίζονται όπως οι συνεισφορές σε προγράμματα καθορισμένων συνεισφορών, όταν οι υποχρεώσεις του Οργανισμού προς τους οργανισμούς αυτούς είναι ισοδύναμες με αυτές που προκύπτουν από τα προγράμματα καθορισμένων συνεισφορών λόγω αποχώρησης. Οι συνεισφορές του Οργανισμού διαγράφονται στην περίοδο που σχετίζονται και περιλαμβάνονται στο κόστος προσωπικού. Ο Οργανισμός δεν έχει οποιαδήποτε νομική ή τεκμαιρόμενη υποχρέωση για να πληρώσει επιπλέον συνεισφορές εάν το κυβερνητικό σχέδιο δεν κατέχει αρκετά περιουσιακά στοιχεία για να πληρώσει σε όλους τους υπαλλήλους τα ωφελήματα που αναλογούν στις υπηρεσίες τους κατά τη διάρκεια της τρέχουσας και των προηγούμενων περιόδων.

- **Σχέδιο καθορισμένων παροχών**

Στο σχέδιο καθορισμένων παροχών καθορίζεται ένα εφάπαξ ποσό, πληρωτέο με τον τερματισμό των υπηρεσιών των μόνιμων ή έκτακτων υπαλλήλων του Οργανισμού και λαμβάνοντας υπόψη παράγοντες, όπως τα χρόνια υπηρεσίας και τις συντάξιμες απολαβές του υπαλλήλου. Ο Οργανισμός δεν έχει προβεί μέχρι σήμερα σε οποιοδήποτε εισφοράς. Η υποχρέωση που αναγνωρίζεται για το σχέδιο καθορισμένων παροχών είναι η παρούσα αξία της υποχρέωσης συνταξιοδοτικών παροχών κατά την ημερομηνία αναφοράς.

Σημειώσεις στις οικονομικές καταστάσεις

Έτος που έληξε στις 31 Δεκεμβρίου 2016

Το κόστος των παροχών αυτών προσδιορίζεται με τη χρήση της μεθόδου της προβεβλημένης πιστωτικής μονάδας με βάση τις εκτιμήσεις αναλογιστικών μελετών, οι οποίες πραγματοποιούνται σε κάθε ημερομηνία αναφοράς.

Το κόστος υπηρεσίας για το σχέδιο καθορισμένων παροχών περιλαμβάνεται στο κόστος προσωπικού. Τα έξοδα τόκων επί της υποχρέωσης παροχών συνταξιοδότησης, περιλαμβάνεται στα έξοδα χρηματοδότησης. Τα κέρδη και οι ζημιές που προκύπτουν από άλλες αναπροσαρμογές της υποχρέωσης περιλαμβάνονται στα άλλα συνολικά έσοδα.

3.13 Αναγνώριση εξόδων

Οι πληρωμές σε δικαιούχους αναγνωρίζονται στις οικονομικές καταστάσεις ως έξοδα κατά το έτος όπου εγκρίνονται οι πληρωμές.

Τα λειτουργικά έξοδα αναγνωρίζονται στις οικονομικές καταστάσεις με βάση τη λογιστική πολιτική των δεδουλευμένων εξόδων.

3.14 Κόστος δανεισμού

Το κόστος δανεισμού επιβαρύνει τα αποτελέσματα της περιόδου μέσα στην οποία προκύπτει.

Τα κόστη δανεισμού περιλαμβάνουν έξοδα τόκων στη βάση τεκμαρτών επιτοκίων σε σχέση με δάνεια, χρηματοδοτικές μισθώσεις και τραπεζικές υπεραναλήψεις, καθώς επίσης και άλλες τραπεζικές χρεώσεις.

3.15 Νόμισμα λειτουργίας και παρουσίασης

Τα στοιχεία που περιλαμβάνονται στις οικονομικές καταστάσεις του Οργανισμού αποτιμούνται χρησιμοποιώντας το νόμισμα του κύριου οικονομικού περιβάλλοντος μέσα στο οποίο λειτουργεί ο Οργανισμός ("το νόμισμα λειτουργίας")

Οι οικονομικές καταστάσεις παρουσιάζονται σε Ευρώ (€), το οποίο είναι το νόμισμα λειτουργίας και παρουσίασης του Οργανισμού.

4. Σημαντικές λογιστικές εκτιμήσεις και άσκηση κρίσης

Η κατάρτιση αυτών των οικονομικών καταστάσεων σύμφωνα με τα ΔΠΧΑ απαιτεί τη χρήση λογιστικών εκτιμήσεων και παραδοχών, όπως επίσης την άσκηση κρίσης από τον Επίτροπο, στην διαδικασία εφαρμογής των λογιστικών πολιτικών του Οργανισμού.

Τόσο οι εκτιμήσεις και οι παραδοχές όσο και η κρίση που ασκήθηκε αξιολογούνται σε συνεχή βάση και βασίζονται στην ιστορική εμπειρία και σε άλλους παράγοντες, συμπεριλαμβανομένων προσδοκιών σχετικά με μελλοντικά γεγονότα που πιστεύεται ότι είναι λογικά σύμφωνα με τις περιστάσεις. Παρά το γεγονός ότι αυτές οι εκτιμήσεις, οι παραδοχές και η κρίση που ασκήθηκε βασίζονται στην καλύτερη δυνατή γνώση του Επιτρόπου του Οργανισμού σε σχέση με τις τρέχουσες συνθήκες και ενέργειες, τα πραγματικά αποτελέσματα μπορεί τελικά να διαφέρουν.

Σημειώσεις στις οικονομικές καταστάσεις

Έτος που έληξε στις 31 Δεκεμβρίου 2016

4.1 Σημαντική άσκηση κρίσης από τον Επίτροπο

Πιο κάτω παραθέτονται οι σημαντικές κρίσεις που ασκούνται από τον Επίτροπο για την εφαρμογή των λογιστικών πολιτικών του Οργανισμού που έχουν τη μεγαλύτερη επίπτωση στις οικονομικές καταστάσεις:

Τρέχουσες οικονομικές συνθήκες

Έχει γίνει αξιολόγηση από τον Επίτροπο κατά πόσον οποιεσδήποτε προβλέψεις απομείωσης κρίνονται αναγκαίες για οποιαδήποτε από τα περιουσιακά στοιχεία, είτε χρηματοοικονομικής φύσης ή μη, με την εξέταση της οικονομικής κατάστασης και των προοπτικών κατά την ημερομηνία αναφοράς, όπως αυτές περιγράφονται στη σημείωση 26.3. Με βάση την αξιολόγηση που έγινε, οποιεσδήποτε επιπρόσθετες προβλέψεις ή χρεώσεις απομείωσης θεωρούνται ως μη αναγκαίες κατά την ημερομηνία αναφοράς.

Προβλέψεις

Ο Επίτροπος ασκεί σημαντική κρίση εξετάζοντας κατά πόσο από μια συγκεκριμένη κατάσταση απορρέει μία παρούσα υποχρέωση και στον προσδιορισμό της πιθανότητας μια τέτοια υποχρέωση να οδηγήσει σε εκροή οικονομικών πηγών. Με βάση αυτά τα συμπεράσματα αποφασίζεται κατά πόσο θα αναγνωριστεί πρόβλεψη για υποχρέωση.

4.2 Αβεβαιότητα εκτιμήσεων

Οι υπολογισμοί και οι παραδοχές που πιθανόν να προκαλέσουν ουσιώδη αναπροσαρμογή στη λογιστική αξία περιουσιακών στοιχείων και υποχρεώσεων παρουσιάζονται πιο κάτω:

Υποχρέωση συνταξιοδοτικών παροχών

Το κόστος ωφελημάτων για τα σχέδια καθορισμένων παροχών υπολογίζεται με βάση αναλογιστικές εκτιμήσεις, κατά τις οποίες χρησιμοποιούνται παραδοχές για τους προεξοφλητικούς συντελεστές, το ρυθμό αύξησης των μισθών, το προσδόκιμο της ζωής και τις μελλοντικές αυξήσεις στα ωφελήματα αφυπηρέτησης όπου είναι αναγκαίο. Ο Οργανισμός κάνει αυτές τις παραδοχές με τη βοήθεια ανεξάρτητων επαγγελματιών αναλογιστών. Λόγω της μακροχρόνιας φύσης των προγραμμάτων, οι παραδοχές αυτές υπόκεινται σε σημαντική αβεβαιότητα.

Περισσότερες λεπτομέρειες παρουσιάζονται στη σημείωση 10 των οικονομικών καταστάσεων.

ΟΡΓΑΝΙΣΜΟΣ ΑΓΡΟΤΙΚΩΝ ΠΛΗΡΩΜΩΝ

Σημειώσεις στις οικονομικές καταστάσεις

Έτος που έληξε στις 31 Δεκεμβρίου 2016

5. Ακίνητα, εγκαταστάσεις και εξοπλισμός

	Μετατροπές ενοικιαζόμενων εγκαταστάσεων €	Ηλεκτρονικοί Υπολογιστές €	Οχήματα €	Έπιπλα, σιεύη και εξοπλισμός €	Ολικό €
Κόστος					
Την 1 Ιανουαρίου 2015	216.248	1.056.914	440.956	1.564.315	3.278.433
Προσθήκες	-	57.491	-	3.795	61.286
Στις 31 Δεκεμβρίου 2015 / 1 Ιανουαρίου 2016	216.248	1.114.405	440.956	1.568.110	3.339.719
Προσθήκες	-	34.376	-	12.590	46.966
Διαγραφές	-	(134.335)	-	(30.420)	(164.755)
Στις 31 Δεκεμβρίου 2016	216.248	1.014.446	440.956	1.550.280	3.221.930
Αποσβέσεις					
Την 1 Ιανουαρίου 2015	209.604	977.617	434.309	1.429.165	3.050.695
Χρέωση για το έτος	3.676	45.523	6.647	57.813	113.659
Στις 31 Δεκεμβρίου 2015 / 1 Ιανουαρίου 2016	213.280	1.023.140	440.956	1.486.978	3.164.354
Χρέωση για το έτος	1.962	34.784	-	45.961	82.707
Διαγραφές	-	(134.335)	-	(30.193)	(164.528)
Στις 31 Δεκεμβρίου 2016	215.242	923.589	440.956	1.502.746	3.082.533
Καθαρή λογιστική αξία					
Στις 31 Δεκεμβρίου 2016	1.006	90.857	-	47.534	139.397
Στις 31 Δεκεμβρίου 2015	2.968	91.265	-	81.132	175.365

Οι αποσβέσεις για το έτος έχουν αναγνωριστεί στα αποτελέσματα ως ακολούθως:

	2016 €	2015 €
Έξοδα διοίκησης	82.707	113.659
Σύνολο	82.707	113.659

Σημειώσεις στις οικονομικές καταστάσεις

Έτος που έληξε στις 31 Δεκεμβρίου 2016

6. Αυλα περιουσιακά στοιχεία

	Λογισμικά προγράμματα €
Κόστος	
Την 1 Ιανουαρίου 2015	2.558.438
Προσθήκες	<u>4.367</u>
Στις 31 Δεκεμβρίου 2015 / 1 Ιανουαρίου 2016	2.562.805
Προσθήκες	<u>1.248</u>
Στις 31 Δεκεμβρίου 2016	<u>2.564.053</u>
Αποσβέσεις	
Την 1 Ιανουαρίου 2015	2.512.770
Χρέωση για το έτος	<u>26.895</u>
Στις 31 Δεκεμβρίου 2015 / 1 Ιανουαρίου 2016	2.539.665
Χρέωση για το έτος	<u>15.424</u>
Στις 31 Δεκεμβρίου 2016	<u>2.555.089</u>
Καθαρή λογιστική αξία	
Στις 31 Δεκεμβρίου 2016	<u>8.964</u>
Στις 31 Δεκεμβρίου 2015	<u>23.140</u>

Οι αποσβέσεις για το έτος έχουν αναγνωρισθεί στα αποτελέσματα ως ακολούθως:

	2016	2015
	€	€
Έξοδα διοίκησης	<u>15.424</u>	26.895
Σύνολο	<u>15.424</u>	<u>26.895</u>

Σημειώσεις στις οικονομικές καταστάσεις

Έτος που έληξε στις 31 Δεκεμβρίου 2016

7. Ποσά εισπρακτέα

	2016	2015
	€	€
<u>Χρηματοοικονομικά στοιχεία</u>		
Χρεώστες	3.414.980	3.519.316
Άλλα ποσά εισπρακτέα	764	8.167
Πρόβλεψη για ζημιές απομείωσης	(388.573)	(387.498)
Ευρωπαϊκό Γεωργικό Ταμείο Εγγυήσεων	37.783.854	-
Ευρωπαϊκό Γεωργικό Ταμείο Αγροτικής Ανάπτυξης	<u>7.106.491</u>	<u>8.206.358</u>
	<u>47.917.516</u>	11.346.343
<u>Μη χρηματοοικονομικά στοιχεία</u>		
Προπληρωμές εξόδων	305.956	294.006
Προκαταβολές ενοικίων	45.563	45.563
Φορολογία εισπρακτέα	<u>144.088</u>	<u>144.088</u>
	<u>48.413.123</u>	<u>11.830.000</u>

Οι "Χρεώστες" που αναφέρονται στην πιο πάνω σημείωση αντιπροσωπεύουν πληρωμές που έγιναν από τον Οργανισμό προς δικαιούχους αιτητές που αρχικά κρίθηκαν επιλέξιμοι για επιδότηση. Παρόλα αυτά, μετά από τους διάφορους ελέγχους που διενεργήθηκαν από τον Οργανισμό εντοπίστηκαν περιπτώσεις δικαιούχων που αθέτησαν τις υποχρεώσεις τους, όπως αυτές προνοούνται από τις διάφορες Ευρωπαϊκές νομοθεσίες των διάφορων μέτρων προς επιδότηση, με αποτέλεσμα να προκύψουν ποινές ή ακόμα και να κριθούν ως μη επιλέξιμοι προς επιδότηση δημιουργώντας το χρεωστικό αυτό υπόλοιπο.

Τα ποσά εισπρακτέα από τα Ευρωπαϊκά Ταμεία (Ευρωπαϊκό Γεωργικό Ταμείο Εγγυήσεων και Ευρωπαϊκό Γεωργικό Ταμείο Αγροτικής Ανάπτυξης) αποτελούν το υπόλοιπο των δαπανών που έχουν δηλωθεί από τον Οργανισμό για τις πληρωμές που έγιναν στους δικαιούχους, μειωμένο κατά το ποσό των εσόδων ειδικού προορισμού που ο Οργανισμός έχει συμπεριλάβει στην ίδια δήλωση δαπανών. Η αντιστάθμιση αυτή ισοδυναμεί με είσπραξη των αντίστοιχων εσόδων.

7.1 Ληξιπρόθεσμα αλλά όχι απομειωμένα υπόλοιπα

Στα ληξιπρόθεσμα αλλά όχι απομειωμένα υπόλοιπα του Οργανισμού συμπεριλαμβάνονται συγκεκριμένοι χρεώστες ύψους € 3.026.407 (2015: € 3.131.818) τα υπόλοιπα των οποίων δεν έχουν απομειωθεί κατά την ημερομηνία αναφοράς και για τα οποία ο Οργανισμός δεν έχει καταχωρήσει πρόβλεψη για ζημιές απομείωσης. Η χρονολογική ανάλυση των ληξιπρόθεσμων αλλά όχι απομειωμένων υπολοίπων δεν ήταν εφικτό να υπολογιστεί.

7.2 Απομειωμένα υπόλοιπα

Συγκεκριμένες προβλέψεις για ζημιές απομείωσης

Οι χρεώστες για τους οποίους υπάρχει συγκεκριμένη πρόβλεψη για ζημιές απομείωσης ανέρχονται σε € 388.573 (2015: € 387.498).

Σημειώσεις στις οικονομικές καταστάσεις

Έτος που έληξε στις 31 Δεκεμβρίου 2016

8. Μετρητά και ισοδύναμα μετρητών

	2016	2015
	€	€
Μετρητά στο ταμείο	2.100	2.100
Τραπεζικές καταθέσεις όψεως	<u>17.022.767</u>	<u>17.180.250</u>
	<u><u>17.024.867</u></u>	<u><u>17.182.350</u></u>

8.1 Πιστοληπτική διαβάθμιση των τραπεζικών καταθέσεων

Η πιστοληπτική ποιότητα των τραπεζών στις οποίες ο Οργανισμός διατηρεί τις καταθέσεις της αξιολογείται με βάση την πιστοληπτική διαβάθμιση των τραπεζών αυτών. Τα τραπεζικά υπόλοιπα του Οργανισμού κατανέμονται με βάση την πιστοληπτική διαβάθμιση των αντίστοιχων τραπεζών ως ακολούθως:

	2016	2015
	€	€
Χαμηλότερη από B- / B3	15.528.994	15.934.941
Χωρίς διαβάθμιση	<u>1.493.773</u>	<u>1.245.309</u>
	<u><u>17.022.767</u></u>	<u><u>17.180.250</u></u>

8.2 Μετρητά και ισοδύναμα μετρητών στην κατάσταση ταμειακών ροών

Για σκοπούς της κατάστασης ταμειακών ροών τα μετρητά και ισοδύναμα μετρητών περιλαμβάνουν:

	2016	2015
	€	€
Τραπεζικές καταθέσεις και μετρητά στο ταμείο	<u>17.024.867</u>	<u>17.182.350</u>
	<u><u>17.024.867</u></u>	<u><u>17.182.350</u></u>

Σημειώσεις στις οικονομικές καταστάσεις

Έτος που έληξε στις 31 Δεκεμβρίου 2016

9. Προβλέψεις για υποχρεώσεις

	Ωφελήματα αφυπηρέτησης (Σημ. 10) €	Οικονομικές διορθώσεις €	Ολικό €
Την 1 Ιανουαρίου 2015	16.060.234	-	16.060.234
Κόστος τρέχουσας υπηρεσίας	744.817	-	744.817
Έξοδα τόκων	386.815	-	386.815
Πρόνοια για οικονομικές διορθώσεις	-	2.121.392	2.121.392
Αναλογιστικά κέρδη	(1.714.435)	-	(1.714.435)
Ωφελήματα που καταβλήθηκαν	(176.092)	-	(176.092)
Εισφορές μελών	231.157	-	231.157
Στις 31 Δεκεμβρίου 2015 / 1 Ιανουαρίου 2016	15.532.496	2.121.392	17.653.888
Κόστος τρέχουσας υπηρεσίας	812.621	-	812.621
Έξοδα τόκων	384.770	-	384.770
Πίστωση πρόβλεψης οικονομικών διορθώσεων	-	(99.050)	(99.050)
Αναλογιστικές ζημιές	4.402.895	-	4.402.895
Ωφελήματα που καταβλήθηκαν	(44.467)	-	(44.467)
Εισφορές μελών	231.043	-	231.043
Στις 31 Δεκεμβρίου 2016	21.319.358	2.022.342	23.341.700

Κατανομή ως:

	2016 €	2015 €
Προβλέψεις που θα χρησιμοποιηθούν μετά από δώδεκα μήνες	21.319.358	15.532.496
Προβλέψεις που θα χρησιμοποιηθούν εντός δώδεκα μηνών	2.022.342	2.121.392
	23.341.700	17.653.888

Η πρόβλεψη για οικονομικές διορθώσεις προέκυψε από τον έλεγχο που διενεργήθηκε από την Ευρωπαϊκή Επιτροπή κατά το έτος 2015 σχετικά με τα μέτρα στήριξης στον τομέα των Αιγοπροβάτων και της Πολλαπλής Συμμόρφωσης. Ως αποτέλεσμα των ευρημάτων που εντοπίστηκαν, η Ευρωπαϊκή Επιτροπή είχε προτείνει οικονομική διόρθωση σχετικά με την Πολλαπλή Συμμόρφωση με συντελεστή της τάξεως του 10% η οποία θα εφαρμοστεί στο 10% των δαπανών για τις αιτήσεις του έτους 2013 και 2014 και σχετικά με τα μέτρα στήριξης στον τομέα των Αιγοπροβάτων, οικονομική διόρθωση με συντελεστή της τάξεως του 25% επί των συνολικών δαπανών των Αιγοπροβάτων για τις αιτήσεις του έτους 2014. Επομένως, το ποσό που αναγνωρίστηκε από τον Οργανισμό ως πρόβλεψη για οικονομικές διορθώσεις υπολογίστηκε με βάση την πρόταση της Ευρωπαϊκής Επιτροπής. (Σημ. 17)

Συγκεκριμένα, το συνολικό ποσό των €2.121.392 που αναγνωρίστηκε σαν πρόβλεψη για οικονομικές διορθώσεις κατά το οικονομικό έτος 2015 υπολογίστηκε στη βάση του €1.377.084 για την Πολλαπλή Συμμόρφωση και των €744.308 για τον τομέα των Αιγοπροβάτων. Μετά από απόφαση της Γενικής Διεύθυνσης Αγροπεριβαλλοντικών Μέτρων της Ευρωπαϊκής Ένωσης η πραγματική διόρθωση που όφειλε να γίνει όσον αφορά την Πολλαπλή Συμμόρφωση αντιστοιχούσε στο ποσό του €1.278.034.

Ως αποτέλεσμα, η πρόβλεψη για οικονομική διόρθωση που αναγνωρίστηκε κατά το έτος 2015 σχετικά με την Πολλαπλή Συμμόρφωση ήταν υπερεκτιμημένη κατά €99.050, ποσό το οποίο αναγνωρίστηκε κατά το τρέχον οικονομικό έτος στα αποτελέσματα του Οργανισμού ως κέρδος από επανεκτίμηση οικονομικής διόρθωσης προηγούμενου έτους. (Σημ. 15)

Σημειώσεις στις οικονομικές καταστάσεις

Έτος που έληξε στις 31 Δεκεμβρίου 2016

10. Υποχρέωση παροχών συνταξιοδότησης

Ο Οργανισμός λειτουργεί προγράμματα καθορισμένων παροχών για τους δύο αξιωματούχους, τους μόνιμους και τους έκτακτους υπαλλήλους του. Από 1 Οκτωβρίου 2011 δεν επιτρέπεται η προσθήκη νέων μελών στο πρόγραμμα καθορισμένων παροχών των μόνιμων υπαλλήλων. Με βάση την πολιτική του Οργανισμού διενεργείται ανεξάρτητη αναλογιστική εκτίμηση των υποχρεώσεων για παροχές ωφελημάτων σε ετήσια βάση.

Η υποχρέωση για ωφελήματα αφυπηρέτησης επιβαρύνει τον Οργανισμό. Η Κυπριακή Δημοκρατία βάσει του άρθρου 29 (α) του Περί Ίδρυσης και Λειτουργίας του Οργανισμού Αγροτικών Πληρωμών καθώς και Άλλων Συναφών Θεμάτων Νόμου, Αριθμός 64 (I) του 2003 και των τροποποιήσεων αυτού, οφείλει να καλύπτει τις αποδοχές και άλλα ωφελήματα του προσωπικού του Οργανισμού.

10.1 Πρόβλεψη για παροχές συνταξιοδότησης

	2016	2015
	€	€
Υποχρέωση καθορισμένων παροχών	<u>21.319.358</u>	15.532.496
Πρόβλεψη για παροχές συνταξιοδότησης που αναγνωρίστηκε	<u>21.319.358</u>	<u>15.532.496</u>
	-	-

Κατανομή ως:

	2016	2015
	€	€
Μη τρέχουσα υποχρέωση	<u>21.319.358</u>	15.532.496
	<u>21.319.358</u>	<u>15.532.496</u>

10.2 Υποχρέωση καθορισμένων παροχών

	2016	2015
	€	€
Την 1 Ιανουαρίου	15.532.496	16.060.234
Κόστος τρέχουσας υπηρεσίας	812.621	744.817
Εισφορές μελών	231.043	231.157
Έξοδα τόκων	384.770	386.815
Αναλογιστικές ζημιές - από αλλαγή στις δημογραφικές παραδοχές	-	1.031.616
Αναλογιστικές ζημιές / (κέρδη) - από αλλαγή στις χρηματοοικονομικές παραδοχές	4.138.358	(3.222.030)
Αναλογιστικές ζημιές - από αλλαγή στην εμπειρία	264.537	475.979
Ωφελήματα που πληρώθηκαν	<u>(44.467)</u>	<u>(176.092)</u>
Στις 31 Δεκεμβρίου	<u>21.319.358</u>	<u>15.532.496</u>

Η υποχρέωση καθορισμένων παροχών είναι μη χρηματοδοτούμενη.

Σημειώσεις στις οικονομικές καταστάσεις

Έτος που έληξε στις 31 Δεκεμβρίου 2016

10.3 Επίπτωση στα συνολικά έσοδα

Ποσά που αναγνωρίστηκαν στα αποτελέσματα:

	2016	2015
	€	€
Κόστος τρέχουσας υπηρεσίας	812.621	744.817
Έξοδο τόκων	<u>384.770</u>	<u>386.815</u>
Συνολικό έξοδο	<u>1.197.391</u>	<u>1.131.632</u>

Το κόστος τρέχουσας υπηρεσίας καθώς και το έξοδο τόκων, περιλαμβάνονται στο κόστος προσωπικού (σημ. 18).

Ποσά που αναγνωρίστηκαν στα άλλα συνολικά (έξοδα) / έσοδα:

	2016	2015
	€	€
Αναλογιστικές ζημιές - από αλλαγή στις δημογραφικές παραδοχές	-	1.031.616
Αναλογιστικές ζημιές / (κέρδη) - από αλλαγή στις χρηματοοικονομικές παραδοχές	4.138.358	(3.222.030)
Αναλογιστικές ζημιές - από αλλαγή στην εμπειρία	<u>264.537</u>	<u>475.979</u>
Σύνολο αναπροσαρμογών	<u>4.402.895</u>	<u>(1.714.435)</u>

10.4 Αναλογιστικές παραδοχές και κίνδυνοι

Η πιο πρόσφατη ανεξάρτητη αναλογιστική μελέτη έγινε στις 31 Δεκεμβρίου 2016 με βάση τις πιο κάτω κύριες παραδοχές:

	2016	2015
	%	%
Προεξοφλητικός συντελεστής	1,70-1,80	2,40
Πληθωρισμός	1,50	2,00
Γενική αύξηση μισθών	0,50	0,00
Ολική αύξηση μισθών		
- 2016	1,25	0,00
- 2017 και μετά	1,25	1,25
Αύξηση συντάξεων	1,00	1,00
Αύξηση συντάξεων κοινωνικών ασφαλίσεων	1,50	2,00
Αύξηση βασικών ασφαλιστέων αποδοχών	2,50	2,50
Πίνακας θνησιμότητας	60% του PA90	60% του PA90

Σημειώσεις στις οικονομικές καταστάσεις

Έτος που έληξε στις 31 Δεκεμβρίου 2016

Ανάλυση ευαισθησίας

Η παρακάτω ανάλυση ευαισθησίας παρουσιάζει την επίπτωση επί της υποχρέωσης καθορισμένων παροχών από την αλλαγή των κύριων παραδοχών που χρησιμοποιήθηκαν για την αναλογιστική εκτίμηση. Η ανάλυση αυτή μπορεί να μην είναι αντιπροσωπευτική της πραγματικής αλλαγής της υποχρέωσης καθορισμένων παροχών καθώς είναι μάλλον απίθανο ότι μεταβολές στις παραδοχές θα προκύπτουν μεμονωμένα καθώς ορισμένες από τις παραδοχές μπορεί να συσχετίζονται.

Αύξηση / (μείωση) στην υποχρέωση συνταξιοδοτικών παροχών:

	+ 0,5%	- 0,5%
Προεξοφλητικός συντελεστής	(2.958.913)	3.546.306
	+ 0,5%	- 0,5%
Πληθωρισμός	1.599.344	(1.472.541)
	+5%	-5%
Θνησιμότητα (μόνιμο προσωπικό)	Δ/Ε	449.030

Το σχέδιο εκθέτει τον Οργανισμό σε αναλογιστικούς κινδύνους όπως κίνδυνο επιτοκίου, μεταβολές προσδόκιμου ζωής και κίνδυνο πληθωρισμού.

Κίνδυνος επιτοκίου

Η παρούσα αξία της υποχρέωσης καθορισμένων παροχών υπολογίζεται χρησιμοποιώντας ένα προεξοφλητικό επιτόκιο το οποίο προσδιορίζεται με αναφορά σε αποδόσεις της αγοράς υψηλής ποιότητας εταιρικών ομολόγων. Η εκτιμώμενη διάρκεια των ομολόγων είναι σύμφωνη με την προβλεπόμενη διάρκεια της υποχρέωσης καθορισμένων παροχών και το χρέος είναι εκφρασμένο σε Ευρώ. Μία μείωση στην απόδοση της αγοράς υψηλής ποιότητας εταιρικών ομολόγων θα αυξήσει την υποχρέωση καθορισμένων παροχών του Οργανισμού.

Προσδόκιμο ζωής μελών

Ο Οργανισμός υποχρεούται να παρέχει οφελήματα ισόβια για τα μέλη του σχεδίου. Αύξηση του προσδόκιμου ζωής των μελών θα αυξήσει την υποχρέωση καθορισμένων παροχών.

Κίνδυνος πληθωρισμού

Ένα σημαντικό μέρος της υποχρέωσης καθορισμένων παροχών συνδέεται με τον πληθωρισμό. Μία αύξηση στον πληθωρισμό θα αυξήσει την υποχρέωση καθορισμένων παροχών του Οργανισμού.

Σημειώσεις στις οικονομικές καταστάσεις

Έτος που έληξε στις 31 Δεκεμβρίου 2016

11. Ποσά πληρωτέα

	2016	2015
	€	€
<u>Χρηματοοικονομικά στοιχεία</u>		
Προμηθευτές	79.061	131.082
Διάφορες υποχρεώσεις	1.657.859	48.764
Ποσά πληρωτέα για εφαρμογή νέων και υφιστάμενων μέτρων	53.888.406	19.813.825
Ποσά πληρωτέα προς το Ευρωπαϊκό Γεωργικό Ταμείο Εγγυήσεων	-	590.091
Οφειλόμενα έξοδα	200.278	168.956
Ανακτήσεις προς όφελος της Ευρωπαϊκής Ένωσης	115.194	-
Τόκοι προχρηματοδότησης ΕΓΤΑΑ	34.491	3.363
Προχρηματοδότηση του Προγρ. ΕΓΤΑΑ 2014-2020	<u>5.289.775</u>	<u>3.967.331</u>
	61.265.064	24.723.412
<u>Μη χρηματοοικονομικά στοιχεία</u>		
Φόρος Προστιθέμενης Αξίας	13.598	7.702
Αμυντική εισφορά πάνω σε ενοίκια πληρωτέα	<u>2.699</u>	<u>2.820</u>
	61.281.361	24.733.934

Οι "Διάφορες υποχρεώσεις" που παρουσιάζονται πιο πάνω αποτελούνται κυρίως από ποσά πληρωτέα σε τρίτα μέρη όπως τον Οργανισμό Γεωργικών Ασφαλίσεων (ΟΓΑ), το Τμήμα Αναπτύξεως Υδάτων (ΤΑΥ) και δικαιούχους οι οποίοι έχουν καταθέσει εγγυητικές σε μετρητά στο όνομα του Οργανισμού. Συγκεκριμένα, ο Οργανισμός λειτουργεί ως διαμεσολαβητής για ποσά οφειλόμενα από δικαιούχους του Οργανισμού προς αυτά τα τρίτα μέρη. Το μεγαλύτερο μέρος των "Διάφορων υποχρεώσεων" κατά το τρέχον έτος ήταν οφειλόμενο προς τον ΟΓΑ και ήταν ισάξιο με €1.575.630.

Χορηγίες οι οποίες λαμβάνονται από Ευρωπαϊκά Γεωργικά ή Εθνικά Ταμεία, για την παραχώρηση επιδοτήσεων, οι οποίες δεν έχουν πραγματοποιηθεί, αναγνωρίζονται προσωρινά ως "Ποσά Πληρωτέα για εφαρμογή νέων και υφιστάμενων μέτρων" στην κατάσταση οικονομικής θέσης, μέχρι να προκύψει η επιδότηση.

Τα "Ποσά πληρωτέα προς Ευρωπαϊκά Ταμεία" θεωρούνται ως έσοδα ειδικού προορισμού, κατ' αναλογία προς τα ποσά που εισπράττονται λόγω παρατυπιών ή αβλεψιών και κατανέμονται είτε ως καταβλητέα στον κοινοτικό προϋπολογισμό ποσά τα οποία εισπράχθηκαν ως ποινές ή κυρώσεις σύμφωνα με τους ειδικούς κανόνες που προβλέπονται στην κατά τομέα γεωργική νομοθεσία είτε ως ποσά τα οποία αντιστοιχούν σε μειώσεις ή αποκλεισμούς πληρωμών που εφαρμόστηκαν σύμφωνα με τους κανόνες της πολλαπλής συμμόρφωσης.

Μετά την έγκριση του προγράμματος αγροτικής ανάπτυξης καταβάλλεται από την Επιτροπή μονάχα μία προχρηματοδότηση για το συγκεκριμένο πρόγραμμα. Η εν λόγω προχρηματοδότηση αντιστοιχεί περίπου στο 4% των κοινοτικών δαπανών που υπολογίζονται με βάση το 95% της συμμετοχής του Ευρωπαϊκού Γεωργικού Ταμείου Αγροτικής Ανάπτυξης (ΕΓΤΑΑ) στο ελάχιστο πρόγραμμα και είναι δυνατόν να κατανεμηθεί σε δύο οικονομικά έτη ανάλογα με τις διαθέσιμες πιστώσεις του προϋπολογισμού. Εάν δεν υποβληθεί καμία δήλωση δαπανών στο πλαίσιο του προγράμματος αγροτικής ανάπτυξης εντός είκοσι τεσσάρων μηνών από την καταβολή του πρώτου τμήματος της προχρηματοδότησης, το συνολικό ποσό που έχει καταβληθεί ως προχρηματοδότηση επιστρέφεται στην Επιτροπή. Το ποσό που έχει καταβληθεί ως προχρηματοδότηση εικαθαρίζεται κατά την περάτωση του προγράμματος αγροτικής ανάπτυξης. Η προχρηματοδότηση του Προγράμματος ΕΓΤΑΑ 2014 - 2020 αποτελεί την προκαταβολή της συμμετοχής του ΕΓΤΑΑ και αντιστοιχεί στο ποσό ύψους €5.289.775.

Σημειώσεις στις οικονομικές καταστάσεις

Έτος που έληξε στις 31 Δεκεμβρίου 2016

Οι τόκοι προχρηματοδότησης είναι αποτέλεσμα της προκαταβολής της συμμετοχής του ΕΓΤΑΑ. Διατίθενται στο αντίστοιχο πρόγραμμα αγροτικής ανάπτυξης και αφαιρούνται από το ποσό των δημοσίων δαπανών που παρουσιάζεται στην τελική δήλωση δαπανών του Οργανισμού.

Η δίκαιη αξία των πληρωτέων ποσών που έχουν λήξει εντός ενός έτους είναι περίπου η ίδια με τη λογιστική αξία κατά την ημερομηνία αναφοράς.

12. Αναβαλλόμενο εισόδημα

	2016 €	2015 €
Κρατικές χορηγίες - Έξοδα λειτουργίας	993.585	1.203.171
Κρατικές χορηγίες - Κεφαλαιουχικές δαπάνες	<u>148.634</u>	<u>198.505</u>
	<u>1.142.219</u>	<u>1.401.676</u>
Αναγνώριση στα αποτελέσματα:		
Εντός ενός έτους	1.116.720	1.229.992
Πέραν του ενός έτους	<u>25.499</u>	<u>171.684</u>
	<u>1.142.219</u>	<u>1.401.676</u>

Το αναβαλλόμενο εισόδημα αποτελείται από:

- 1) χορηγία που καταβλήθηκε στον Οργανισμό από τη Κυπριακή Δημοκρατία για κάλυψη λειτουργικών δαπανών η οποία δεν δαπανήθηκε εντός του υπό αναφορά έτους.
- 2) κρατικές χορηγίες που αφορούν περιουσιακά στοιχεία και αποσβένονται σύμφωνα με την περίοδο που είναι η αναμενόμενη ωφέλιμη ζωή των περιουσιακών στοιχείων που σχετίζονται με τις χορηγίες αυτές.

13. Εισοδήματα

	2016 €	2015 €
Χορηγία για επιδοτήσεις από τα Ευρωπαϊκά Γεωργικά Ταμεία	108.917.590	71.307.944
Χορηγία για επιδοτήσεις από εθνικούς πόρους	13.068.827	15.696.630
Κυβερνητική χορηγία (Ταμείο Λειτουργίας)	<u>8.501.134</u>	<u>8.790.007</u>
	<u>130.487.551</u>	<u>95.794.581</u>

14. Πληρωμές δικαιούχων

	2016 €	2015 €
Πληρωμές σε δικαιούχους από Ευρωπαϊκά κονδύλια	108.917.591	71.307.944
Πληρωμές σε δικαιούχους από Κρατικά κονδύλια	<u>12.783.475</u>	<u>13.571.066</u>
	<u>121.701.066</u>	<u>84.879.010</u>

Σημειώσεις στις οικονομικές καταστάσεις

Έτος που έληξε στις 31 Δεκεμβρίου 2016

15. Άλλα έσοδα

	2016	2015
	€	€
Χορηγίες για σεμινάρια, συνέδρια και καταπτώσεις εγγυητικών	21.593	13.461
Πίστωση πρόβλεψης οικονομικών διορθώσεων	<u>99.050</u>	-
	<u>120.643</u>	<u>13.461</u>

Μετά απο απόφαση της Γενικής Διεύθυνσης Αγροπεριβάλλοντικών Μέτρων της Ευρωπαϊκής Ένωσης η πραγματική διόρθωση που όφειλε να γίνει όσον αφορά την Πολλαπλή Συμμόρφωση αντιστοιχούσε σε μικρότερο ποσό απο αυτό που αναγνωρίστηκε κατά το έτος 2015 κατά €99.050 (Σημ. 9).

16. Έξοδα διοίκησης

	2016	2015
	€	€
Κόστος προσωπικού (Σημ.18)	8.813.526	8.721.092
Ενοίκια	519.968	505.118
Φωτισμός, θέρμανση και καύσιμα	85.174	96.768
Τέλη υδατοπρομήθειας	10.154	9.515
Ασφάλιση εργαζομένων	23.423	24.948
Ασφάλιση κτηρίων και γραφείων	13.408	12.306
Διάφορα έξοδα	9.102	8.262
Τηλεφωνικά και ταχυδρομικά	79.323	114.374
Διαφημίσεις και δημοσιεύσεις	5.394	5.693
Γραφική ύλη και εκτυπωτικά	17.025	19.858
Ενημερωτικές εκστρατείες	24.492	20.981
Εφημερίδες και περιοδικά	1.702	2.178
Συντήρηση εξοπλισμού	373.826	319.672
Εκπαίδευση προσωπικού	49.505	34.350
Εφόδια και έξοδα συντήρησης ηλεκτρονικού υπολογιστή	13.151	14.042
Έξοδα μηχανογραφικών συστημάτων	7.400	743
Αμοιβή ελεγκτών για ετήσιο έλεγχο	61.320	61.320
Δικηγορικά έξοδα	20.655	19.752
Μίσθωση υπηρεσιών	14.736	14.563
Οδοιπορικά εσωτερικού και έξοδα διαμονής	1.541	1.630
Φιλοξενία	905	1.707
Έξοδα οχημάτων	70.504	67.399
Καθαριότητα γραφείου	62.632	64.385
Άποζημίωση μελών συμβουλευτικής επιτροπής	1.112	1.066
Ζημιά από διάθεση πάγιου ενεργητικού	227	-
Πρόνοια για επισφαλείς χρεώστες (Σημ. 7.2)	1.075	4.171
Τέλη ενοικίασης οχημάτων και μηχανημάτων	892	2.834
Δορυφορικές εικόνες	45.582	42.575
Απόσβεση άυλων περιουσιακών στοιχείων (Σημ. 6)	15.424	26.895
Αποσβέσεις ακινήτων, εγκαταστάσεων και εξοπλισμού (Σημ. 5)	<u>82.707</u>	<u>113.658</u>
	<u>10.425.885</u>	<u>10.331.855</u>

Σημειώσεις στις οικονομικές καταστάσεις

Έτος που έληξε στις 31 Δεκεμβρίου 2016

17. Άλλα έξοδα

	2016	2015
	€	€
Πρόβλεψη για ενδεχόμενες οικονομικές διορθώσεις	-	2.121.392
	<u>-</u>	<u>2.121.392</u>

Η πρόβλεψη για ενδεχόμενες οικονομικές διορθώσεις προκύπτει από τον έλεγχο που διενεργήθηκε από την Ευρωπαϊκή Επιτροπή κατά το έτος 2015 σχετικά με τα μέτρα στήριξης στον τομέα των Αιγοπροβάτων και στην Πολλαπλή Συμμόρφωση (Σημ.9).

18. Κόστος προσωπικού

	2016	2015
	€	€
Μισθοί και ημερομίσθια	5.943.258	5.948.452
Κοινωνικές ασφαλίσεις	587.569	576.993
Επιδόματα	10.040	10.262
Ιατροφαρμακευτική περίθαλψη	858.043	836.325
Άλλα ταμεία	217.225	217.428
Έξοδα βάσει σχεδίου αφυπηρέτησης καθορισμένου ωφελήματος (Σημ.10)	1.197.391	1.131.632
	<u>8.813.526</u>	<u>8.721.092</u>

Μέσος όρος αριθμού υπαλλήλων (συμπεριλαμβανομένων των εκτελεστικών Συμβούλων):

Αξιοματούχοι	2	2
Μόνιμοι	125	125
Έκτακτοι	98	98
Ωρομίσθιοι	<u>4</u>	<u>4</u>
Μέσος όρος αριθμού υπαλλήλων (συμπεριλαμβανομένων των εκτελεστικών Συμβούλων):	<u>229</u>	<u>229</u>

19. Έσοδα και έξοδα χρηματοδότησης

	2016	2015
	€	€
Έσοδα χρηματοδότησης		
Πιστωτικοί τόκοι	455.131	556.010
	<u>455.131</u>	<u>556.010</u>
Έξοδα χρηματοδότησης		
Τόκοι πληρωτέοι	2	2
Διάφορα έξοδα χρηματοδότησης	48	3
	<u>50</u>	<u>5</u>
Καθαρά έσοδα χρηματοδότησης	<u>455.081</u>	<u>556.005</u>

ΟΡΓΑΝΙΣΜΟΣ ΑΓΡΟΤΙΚΩΝ ΠΛΗΡΩΜΩΝ

Σημειώσεις στις οικονομικές καταστάσεις

Έτος που έληξε στις 31 Δεκεμβρίου 2016

Οι πιστωτικοί τόκοι αναλύονται ως ακολούθως:

	2016	2015
	€	€
Τραπεζικές καταθέσεις και χρεώστες	<u>455.131</u>	<u>556.010</u>
	<u>455.131</u>	<u>556.010</u>

20. Έξοδο φορολογίας

	2016	2015
	€	€
Αμυντική εισφορά - τρέχοντος έτους	<u>133.715</u>	<u>163.422</u>
	<u>133.715</u>	<u>163.422</u>

Ο Οργανισμός υπόκειται σε έκτακτη αμυντική εισφορά για την άμυνα στα εισοδήματα από τόκους με συντελεστή 30%.

21. Λειτουργία ως δρώσα οικονομική μονάδα

Ο Οργανισμός υπέστη έλλειμα ύψους €1.197.391 για το έτος που έληξε στις 31 Δεκεμβρίου 2016 και, κατά την ημερομηνία αυτή, οι υποχρεώσεις του Οργανισμού υπερβαίνουν τα περιουσιακά στοιχεία του κατά €20.178.929. Το έλλειμα αυτό προέκυψε ουσιαστικά λόγω των προβλέψεων του τρέχοντος έτους σε σχέση με τα προγράμματα Καθορισμένων Παροχών. Σύμφωνα με τον περί της ίδρυσης και Λειτουργίας του Οργανισμού Αγροτικών Πληρωμών καθώς και άλλων Συναφών Θεμάτων Νόμο, Αριθμός 64(Ι) του 2003, ο Οργανισμός λαμβάνει ετήσια χορηγία από τον Κρατικό προϋπολογισμό προς κάλυψη όλων των δαπανών λειτουργίας του Οργανισμού περιλαμβανομένων των οφελημάτων αφηρητότητας στα μέλη του προσωπικού και/ή στα εξαρτώμενα πρόσωπα και οικογένειες τους, όπως και των αποδοχών και άλλων ωφελημάτων του Επιτρόπου, Βοηθού Επιτρόπου, του προσωπικού και των μελών της Συμβουλευτικής Επιτροπής. Ο Οργανισμός βασίζεται στην οικονομική στήριξη από το Κράτος για τη συνέχιση της δραστηριότητάς του. Ο Επίτροπος θεωρεί ότι το έλλειμα αυτό θα καλυφθεί από τον Κρατικό προϋπολογισμό πριν ή όποτε προκύψει υποχρέωση για πληρωμή με βάση το εν λόγω Σχέδιο Συντάξεων.

22. Νομικές υποθέσεις και ενδεχόμενες υποχρεώσεις

22.1 Νομικές υποθέσεις

ΠΟΑ εναντίον του Οργανισμού

Εκκρεμεί αγωγή της Παγκύπριας Οργάνωσης Αγελαδοτρόφων (ΠΟΑ) εναντίον του Οργανισμού, η οποία στρέφεται κατά της απόφασης του μετά από επανεξέταση να μην εγκρίνει το αίτημα των αιτητών για καταβολή διαφόρων ποσών προς τους ενάγοντες. Οι πιθανότητες επιτυχίας της αγωγής σύμφωνα με τους νομικούς συμβούλους του Οργανισμού είναι υπαρκτές. Σε περίπτωση επιτυχίας της αγωγής η οικονομική υποχρέωση του κυμαίνεται μεταξύ €1.500.000 - €2.000.000. Παρόλο που η υπόθεση ήταν αρχικά ορισμένη για ακρόαση στις 16 Μαΐου 2016 μετά από αναβολή της ορίστηκε για οδηγίες στις 26 Μαΐου 2017.

Σημειώσεις στις οικονομικές καταστάσεις

Έτος που έληξε στις 31 Δεκεμβρίου 2016

Άλλες νομικές υποθέσεις εναντίον του Οργανισμού

Όσον αφορά άλλες επιδιωκόμενες απαιτήσεις, η επιτυχία αυτών δεν είναι πιθανόν να προκαλέσει στον Οργανισμό οποιαδήποτε σημαντική οικονομική υποχρέωση. Το συνολικό ποσό των απαιτήσεων αυτών κυμαίνεται μεταξύ €650.000 - €670.000.

Η έκβαση των πιο πάνω υποθέσεων είναι αβέβαιη στο παρόν στάδιο.

22.2 Άλλες ενδεχόμενες υποχρεώσεις

Ο Οργανισμός δεν είχε άλλες ενδεχόμενες υποχρεώσεις στις 31 Δεκεμβρίου 2016.

23. Δεσμεύσεις

23.1 Δεσμεύσεις για λειτουργικές μισθώσεις

Οι μη ακυρώσιμες λειτουργικές μισθώσεις του Οργανισμού αφορούν ενοίκια πληρωτέα, όπως περιγράφεται πιο κάτω.

Το συνολικά έξοδα του έτους για λειτουργικές μισθώσεις ανήλθαν σε € 519.968 (2015: € 505.118).

Το σύνολο των ελάχιστων μελλοντικών καταβολών μισθωμάτων σύμφωνα με τις μη ακυρώσιμες λειτουργικές μισθώσεις είναι ως εξής:

	2016	2015
	€	€
Εντός ενός έτους	482.172	422.402
Μεταξύ ενός και πέντε ετών	<u>1.475.753</u>	<u>603.396</u>
	<u>1.957.925</u>	<u>1.025.798</u>

Περιγραφή σημαντικών όρων συμφωνίας

Ο Οργανισμός, τον Απρίλιο του 2011, ολοκλήρωσε τις διαπραγματεύσεις σχετικά με την ενοικίαση των κεντρικών του γραφείων στη Λευκωσία για τη περίοδο που λήγει στις 30 Σεπτεμβρίου 2018. Με βάση τα δεδομένα που ίσχυαν και με στόχο την εξασφάλιση μακροπρόθεσμου συμβολαίου ενοικίασης προς αποφυγή των σχετικών εξόδων μιας πιθανής μεταστέγασης του, ο Οργανισμός, μέσω της συμφωνίας που έχει επιτύχει διαφύλαξε το δικαίωμα του, όπως με γραπτή ειδοποίηση προς τον ιδιοκτήτη που θα δίδεται τουλάχιστο 6 μήνες πριν από τη λήξη της περιόδου ενοικιάσεως, να παρατείνει την ενοικίαση για πρόσθετες ετήσιες περιόδους μέχρι 5 έτη, κατ' επιλογή του Οργανισμού, με τη γραπτή συναίνεση του ιδιοκτήτη, την οποία δε θα αρνείται χωρίς εύλογη αιτία και προς τούτο ο ιδιοκτήτης θα κοινοποιεί στον Οργανισμό εγγράφως τη θέση του εντός 30 ημερών υπό τη λήψη της ειδοποίησης του Οργανισμού για παράταση.

Για τη περίοδο από 1 Οκτωβρίου 2015 μέχρι 30 Σεπτεμβρίου 2017 το ετήσιο ενοίκιο θα είναι €300.802. Για τη περίοδο από 1 Οκτωβρίου 2017 μέχρι 30 Σεπτεμβρίου 2018 το ετήσιο ενοίκιο θα αυξηθεί κατά 8% σε σχέση με το ενοίκιο της προηγούμενης περιόδου.

Σημειώσεις στις οικονομικές καταστάσεις

Έτος που έληξε στις 31 Δεκεμβρίου 2016

24. Χρηματοοικονομικά περιουσιακά στοιχεία και υποχρεώσεις

24.1. Λογιστική αξία

Η λογιστική αξία κάθε κατηγορίας χρηματοοικονομικών περιουσιακών στοιχείων και υποχρεώσεων όπως περιλαμβάνονται στην κατάσταση οικονομικής θέσης είναι ως εξής:

		2016	2015
	Σημ.	€	€
Χρηματοοικονομικά περιουσιακά στοιχεία			
Μετρητά και εισπρακτέα	7, 8	<u>64.942.383</u>	<u>28.528.693</u>
		<u>64.942.383</u>	<u>28.528.693</u>
Χρηματοοικονομικές υποχρεώσεις			
Σε αποσβεσμένο κόστος	11	<u>61.265.064</u>	<u>24.723.412</u>
		<u>61.265.064</u>	<u>24.723.412</u>

24.2. Δίκαιες αξίες

Οι δίκαιες αξίες των χρηματοοικονομικών περιουσιακών στοιχείων και υποχρεώσεων του Οργανισμού που αποτιμούνται σε αποσβεσμένο κόστος είναι περίπου οι ίδιες όπως και οι λογιστικές τους αξίες.

25. Διαχείριση χρηματοοικονομικού κινδύνου

Ο Οργανισμός εκτίθεται σε πιστωτικό κίνδυνο και κίνδυνο ρευστότητας που προκύπτουν από τα χρηματοοικονομικά μέσα που διαθέτει.

Ο Επίτροπος έχει τη συνολική ευθύνη για την υιοθέτηση και επίβλεψη του πλαισίου διαχείρισης των χρηματοοικονομικών κινδύνων του Οργανισμού.

Οι πολιτικές διαχείρισης χρηματοοικονομικών κινδύνων του Οργανισμού υιοθετούνται για να εντοπίζονται και να αναλύονται οι κίνδυνοι που αντιμετωπίζει ο Οργανισμός, να θέτει κατάλληλα όρια κινδύνων και ελέγχων, να παρακολουθεί τους κινδύνους και να τηρεί τα όρια αυτά. Οι πολιτικές και τα συστήματα διαχείρισης χρηματοοικονομικών κινδύνων αναθεωρούνται συχνά για να αντανακλούν τις αλλαγές στις οικονομικές συνθήκες και στις δραστηριότητες του Οργανισμού.

Σημειώσεις στις οικονομικές καταστάσεις

Έτος που έληξε στις 31 Δεκεμβρίου 2016

25.1 Πιστωτικός κίνδυνος

Ο πιστωτικός κίνδυνος προκύπτει όταν η αδυναμία των συμβαλλομένων μερών να εξοφλήσουν τις υποχρεώσεις τους θα μπορούσε να μειώσει το ποσό των μελλοντικών ταμειακών εισροών από χρηματοοικονομικά περιουσιακά στοιχεία κατά την ημερομηνία αναφοράς. Ο Οργανισμός παρακαλουθεί σε συνεχή βάση τη χρονολογική κατάσταση των εισπρακτέων. Επίσης, ο Οργανισμός εφαρμόζει διαδικασίες που περιορίζουν την έκθεση του σε πιστωτικό κίνδυνο σε σχέση με κάθε χρηματοδοτικό οργανισμό, λαμβάνοντας υπόψη μαζί με άλλους παράγοντες την πιστοληπτική διαβάθμιση των τραπεζών στις οποίες διατηρούνται οι καταθέσεις.

Η λογιστική αξία των χρηματοοικονομικών περιουσιακών στοιχείων αντιπροσωπεύει τη μέγιστη έκθεση στο πιστωτικό κίνδυνο. Η μέγιστη έκθεση σε πιστωτικό κίνδυνο κατά την ημερομηνία αναφοράς, χωρίς να λαμβάνονται υπόψη οποιεσδήποτε εγγυήσεις έχουν ληφθεί, ήταν:

	2016 €	2015 €
Χρεώστες	3.026.407	3.131.818
Άλλα εισπρακτέα ποσά	764	8.167
Ευρωπαϊκά Γεωργικά Ταμεία	44.890.345	8.206.358
Τραπεζικά υπόλοιπα	<u>17.022.767</u>	<u>17.180.250</u>
	<u>64.940.283</u>	<u>28.526.593</u>

25.2 Κίνδυνος ρευστότητας

Ο κίνδυνος ρευστότητας είναι ο κίνδυνος που προκύπτει όταν η λήξη των περιουσιακών στοιχείων και υποχρεώσεων δε συμπίπτουν. Όταν οι λήξεις δε συμπίπτουν, μπορεί να αυξηθεί ο κίνδυνος ζημιών. Ο Οργανισμός εφαρμόζει διαδικασίες με σκοπό την ελαχιστοποίηση τέτοιων ζημιών όπως η διατήρηση ικανοποιητικών ποσών μετρητών και άλλων περιουσιακών στοιχείων με υψηλή ρευστότητα και με το να διατηρεί ένα ικανοποιητικό ποσό σε δεσμευμένες πιστωτικές διευκολύνσεις.

Ο ακόλουθοι πίνακες παρουσιάζουν την αναμενόμενη χρονολογική λήξη των χρηματοοικονομικών υποχρεώσεων του Οργανισμού. Οι πίνακες έχουν ετοιμαστεί με βάση τις συμβατικές μη-προεξοφλημένες ταμειακές ροές των χρηματοοικονομικών υποχρεώσεων και βάση της ενωρίτερης ημερομηνίας κατά την οποία ο Οργανισμός μπορεί να υποχρεωθεί να πληρώσει.

31 Δεκεμβρίου 2016

	Λογιστική αξία €	Συμβατικές ταμειακές ροές €	εντός 1 έτους €	Πέραν των		
				1-2 έτη €	2-5 έτη €	5 ετών €
Ποσά πληρωτέα	<u>61.265.064</u>	<u>61.265.064</u>	<u>61.265.064</u>	-	-	-
	<u>61.265.064</u>	<u>61.265.064</u>	<u>61.265.064</u>	-	-	-

31 Δεκεμβρίου 2015

	Λογιστική αξία €	Συμβατικές ταμειακές ροές €	εντός 1 έτους €	Πέραν των		
				1-2 έτη €	2-5 έτη €	5 ετών €
Ποσά πληρωτέα	<u>24.723.412</u>	<u>24.723.412</u>	<u>24.723.412</u>	-	-	-
	<u>24.723.412</u>	<u>24.723.412</u>	<u>24.723.412</u>	-	-	-

Σημειώσεις στις οικονομικές καταστάσεις

Έτος που έληξε στις 31 Δεκεμβρίου 2016

26. Διαχείριση άλλων κινδύνων

26.1 Λειτουργικός κίνδυνος

Ο λειτουργικός κίνδυνος είναι ο κίνδυνος που απορρέει από αδυναμία των συστημάτων τεχνολογίας και ελέγχων του Οργανισμού καθώς και ο κίνδυνος που προέρχεται από ανθρώπινο λάθος και φυσικές καταστροφές. Τα συστήματα του Οργανισμού ελέγχονται, συντηρούνται και αναβαθμίζονται επί συνεχούς βάσεως.

26.2 Κίνδυνος συμμόρφωσης

Ο κίνδυνος συμμόρφωσης είναι ο κίνδυνος χρηματικής απώλειας, συμπεριλαμβανομένης και απώλειας από πρόστιμα και άλλες ποινές, που απορρέει από τη μη συμμόρφωση με τους Νόμους και κανονισμούς της Πολιτείας και της Ευρωπαϊκής Επιτροπής. Ο κίνδυνος αυτός περιορίζεται σε μεγάλο βαθμό μέσω της εποπτείας που ασκείται από τον Επίτροπο, αλλά και μέσω άλλων ασφαλιστικών δικλίδων που εφαρμόζει ο Οργανισμός.

26.3 Οικονομικό περιβάλλον

Το γενικότερο οικονομικό περιβάλλον που επικρατεί στην Κύπρο και διεθνώς ενδέχεται να επηρεάσει σε σημαντικό βαθμό τις δραστηριότητες του Οργανισμού. Η Κυπριακή οικονομία έχει επηρεαστεί αρνητικά από την κρίση στον Κυπριακό τραπεζικό τομέα σε συνδυασμό με την περιορισμένη δυνατότητα της Κυπριακής Δημοκρατίας να αντλήσει δανεισμό από διεθνείς χρηματαγορές. Ο τραπεζικός τομέας εξακολουθεί να αντιμετωπίζει προκλήσεις που τίθενται από το υψηλό επίπεδο των μη εξυπηρετούμενων δανείων και διαθεσιμότητα πιστωτικών διευκολύνσεων παραμένει περιορισμένη.

Η αβέβαιη οικονομική κατάσταση στην Κύπρο, όπως αυτή περιγράφεται πιο πάνω, θα μπορούσαν να επηρεάσουν:

1. την ικανότητα των χρεωστών του Οργανισμού να αποπληρώσουν τα οφειλόμενα προς τον Οργανισμό ποσά, και
2. τις προβλέψεις του Οργανισμού για τις αναμενόμενες ταμειακές ροές σχετικά με την αξιολόγηση απομείωσης για χρηματοοικονομικά και μη χρηματοοικονομικά περιουσιακά στοιχεία.

Ο Επίτροπος δεν είναι σε θέση να προβλέψει όλες τις εξελίξεις που θα μπορούσαν να έχουν αντίκτυπο στην κυπριακή οικονομία και, κατά συνέπεια, ποια επίδραση, αν υπάρχει, θα μπορούσαν να έχουν στη μελλοντική χρηματοοικονομική επίδοση, τις ταμειακές ροές και την οικονομική κατάσταση του Οργανισμού.

Ο Επίτροπος εκτιμά ότι λαμβάνει όλα τα αναγκαία μέτρα για τη διατήρηση της βιωσιμότητας και της επέκτασης των εργασιών του Οργανισμού στο παρόν επιχειρηματικό και οικονομικό περιβάλλον.

27. Γεγονότα μεταγενέστερα της λήξης του έτους

Δεν υπήρξαν σημαντικά γεγονότα μεταγενέστερα της λήξης του έτους που να έχουν σχέση με την κατανόηση των οικονομικών καταστάσεων.

Έκθεση ανεξάρτητου ελεγκτή σελίδες 1 μέχρι 4

**Πρόσθετες πληροφορίες
στις οικονομικές καταστάσεις της
ΟΡΓΑΝΙΣΜΟΣ ΑΓΡΟΤΙΚΩΝ ΠΛΗΡΩΜΩΝ**

Για το έτος που έληξε στις 31 Δεκεμβρίου 2016

ΟΡΓΑΝΙΣΜΟΣ ΑΓΡΟΤΙΚΩΝ ΠΛΗΡΩΜΩΝ

ΠΛΗΡΩΜΕΣ ΣΕ ΔΙΚΑΙΟΥΧΟΥΣ

Έτος που έληξε στις 31 Δεκεμβρίου 2016

	2016		2015		Ολικό
	Κρατικά κονδύλια	Ευρωπαϊκά κονδύλια	Κρατικά κονδύλια	Ευρωπαϊκά κονδύλια	
Σχέδιο εκταρικών επιδοτήσεων	30	54.994.409	15.895	31.040.082	31.055.977
Πράσινη ενίσχυση	-	27.045.907	-	-	-
Ενίσχυση για νέους γεωργούς	-	490.721	-	-	-
Ενισχύσεις που εμπίπτουν στο Σχέδιο Αγροτικής Ανάπτυξης 2004-2006	2.075	113.548	(21.233)	-	(21.233)
Ενισχύσεις που εμπίπτουν στο Σχέδιο Αγροτικής Ανάπτυξης 2007-2013	(23.375)	(113.676)	13.739.741	29.469.776	43.209.517
Ενισχύσεις που εμπίπτουν στο Σχέδιο Αγροτικής Ανάπτυξης 2014-2020	12.445.670	14.229.487	48.510	54.702	103.212
Δημοσιονομική πειθαρχία	-	571.291	-	359.938	359.938
Πληρωθέντα και ανακτηθέντα ποσά - Πολυετείς κερσόσεις	(6.546)	(325.270)	(416.337)	(216.403)	(632.740)
Υπερπροσφορά από παραγωγούς γάλακτος	-	-	(14.691)	(1.454.449)	(1.469.140)
Ταμείο λειτουργίας των οργανώσεων παραγωγών	-	-	45.284	141.569	186.853
Μέτρα προώθησης	156.694	261.157	-	-	186.858
Χορήγηση γάλακτος στους μαθητές	-	186.842	-	-	186.858
Άλλες άμεσες ενισχύσεις	-	-	4	-	4
Μελισσοκομικά προγράμματα	96.430	96.431	94.901	94.901	189.802
Προσωρινή έκτακτη ενίσχυση στους χοιροτρόφους	-	352.901	-	-	-
Πριμοδότηση σφαγής βοοειδών	-	-	-	-	-
Κεφαλικές επιδοτήσεις αγοπροβάτων	2.061	-	-	359	359
Μεταποίηση εσπεριδοειδών και λαχανικών	-	-	-	-	-
Σχέδιο προώθησης της κατανάλωσης φρούτων σε σχολεία	110.436	245.030	72.368	182.047	254.415
Ενίσχυση σε οργανώσεις / ομάδες παραγωγών	-	2.071.241	-	2.017.192	2.017.192
Ενίσχυση σε μη μέλη οργάνωσης / ομάδας παραγωγών	-	452.511	-	685.937	685.937
Αποθεματοποίηση χοίρειου κρέατος	-	108.957	-	51.698	51.698
Ειδική στήριξη	-	3.453	-	3.272.299	3.272.299
Εθελοντική συνδεδεμένη στήριξη	-	4.041.727	-	175.947	175.947
Εθνικό σχέδιο πατατών	-	-	6.265	-	6.265
Προγράμματα ενίσχυσης του αμπελοοινικού τομέα	-	4.090.924	-	5.245.850	5.245.850
	12.783.475	108.917.591	13.571.066	71.307.944	84.879.010

ΕΤΗΣΙΑ
ΕΚΘΕΣΗ 2016





